

**OGS**Istituto Nazionale
di Oceanografia
e di Geofisica
SperimentaleBorgo Grotta Gigante 42/c
34010 Sgonico (Trieste)
c. fisc./p.iva: 00055590327
tel. +39 040 2140215
direzione@ogs.it
www.ogs.it

**AVVISO PUBBLICO ESPLORATIVO FINALIZZATO AD UN'INDAGINE DI MERCATO
PER L'ACQUISIZIONE DI MANIFESTAZIONI DI INTERESSE
PER L'AFFIDAMENTO DIRETTO DELLA CONCESSIONE DEL SERVIZIO DI GESTIONE DEL BAR
INTERNO PRESSO LA SEDE DELL'OGS DI BORGO GROTTA GIGANTE, SGONICO (TS)**

In esecuzione della determinazione della Direttrice Generale n. [■] ADW del [■].[■].2022, l'Istituto Nazionale di Oceanografia e di Geofisica Sperimentale – OGS, con sede a Borgo Grotta Gigante 42/c, 34010 Sgonico (TS) (nel prosieguo "OGS"), intende procedere ad un'indagine di mercato volta ad individuare possibili operatori economici a cui affidare in concessione il servizio di gestione del bar interno situato presso la propria sede di Borgo Grotta Gigante 42/c – Sgonico TS, al fine di procedere successivamente all'affidamento diretto del servizio a mezzo MEPA ai sensi dell'art. 1 comma 2, lett. a) della L. 11 settembre 2020 n. 120 e s.m.i.. Il tutto nel rispetto dei principi di non discriminazione, parità di trattamento, proporzionalità, economicità, efficienza, correttezza, tempestività, pubblicità, trasparenza, libera concorrenza.

L'oggetto, il luogo, i tempi di esecuzione ed ulteriori condizioni della concessione sono definiti nelle Condizioni Particolari di Contratto allegate, che integrano le "Condizioni Generali di Contratto relative alla fornitura di Servizi" Vers. 2.0 Settembre 2022 e il Capitolato allegato "1" al capitolato d'oneri "servizi" per l'ammissione degli operatori economici delle categorie merceologiche di seguito indicate del settore merceologico "Ristorazione", ai fini della partecipazione al mercato elettronico della pubblica amministrazione pubblicati da MEPA relativi all'iniziativa "Ristorazione" nell'ambito della quale verrà eseguito l'affidamento.

Il presente avviso verrà pubblicato sul sito istituzionale dell'OGS nella sezione *Lavora con noi/Gare e Appalti*

<https://www.ogs.it/it/gare-e-appalti>

sulla piattaforma telematica di gara UNITYFVG

<https://appalti.unityfvg.it/PortaleAppalti/it/homepage.wp>

nella sezione *Atti delle amministrazioni aggiudicatrici e degli enti aggiudicatori distintamente per ogni procedura / Avvisi pubblici in corso*

nonché su Amministrazione Trasparente > Band di gara e contratti > Atti delle amministrazioni aggiudicatrici e degli enti aggiudicatori distintamente per ogni procedura e sul quotidiano Gazzetta Aste e Appalti Pubblici.

Con il presente avviso, pertanto, si invitano tutti gli operatori economici in possesso dei requisiti di partecipazione di seguito indicati interessati a partecipare ad inviare la manifestazione di interesse come di seguito indicato.

A tal fine, si precisa quanto segue.

1. AMMINISTRAZIONE PROCEDENTE

Istituto Nazionale di Oceanografia e di Geofisica Sperimentale – OGS



OGS

Istituto Nazionale
di Oceanografia
e di Geofisica
Sperimentale

Borgo Grotta Gigante 42/c

34010 Sgonico (TS)

Telefono: 04021401 – Fax 040327307

E-mail: contratti@ogs.it

Profilo del committente: www.ogs.it

Responsabile del Procedimento: dott.ssa Paola Del Negro – e-mail direzione@ogs.it

Responsabile dell'istruttoria: dott.ssa Stefania Basso – tel. 0402140366 – e-mail contratti@ogs.it

2. OGGETTO DELLA CONCESSIONE

La concessione ha come oggetto il servizio di gestione del bar interno situato presso il piano terra della Palazzina B della sede dell'OGS di Borgo Grotta Gigante – Sgonico (TS) ai sensi dell'art. 164 e ss. del D.lgs. 50/2016 e s.m.i.

Le attività sono meglio dettagliate nelle Condizioni particolari di contratto allegate al presente Avviso.

3. DURATA DELLA CONCESSIONE

La durata della concessione è fissata a 1 anno.

L'OGS si riserva la facoltà di chiedere una proroga tecnica, per una durata massima di 6 mesi, per il tempo strettamente necessario a garantire il completamento di una nuova procedura di selezione del concessionario nuovo. Durante il periodo della proroga il Concessionario è tenuto a garantire la gestione del servizio alle medesime condizioni stabilite nel contratto di concessione.

4. VALORE DELLA CONCESSIONE

Il valore complessivo presunto della concessione, ai sensi dell'art. 167 del D.lgs. 50/2016, per la durata di un anno e incluso il periodo di sei mesi di eventuale proroga tecnica, risulta essere pari a € 57.900,00 €.

Tale valore è stato calcolato sulla base dell'incasso medio degli anni 2018 e 2019 comunicato dall'operatore uscente e diminuito di 1/5 in ragione della fruizione dello smart working da parte di alcuni dipendenti e dei vantaggi economici che potranno derivare al concessionario per quanto descritto nell'articolo 7, comma 3 delle Condizioni particolari di contratto.

5. CANONE DI CONCESSIONE

Valutati il numero limitato di utenti e il ridotto numero di ore di apertura del bar interno, nonché il valore presunto della concessione, l'OGS ha stabilito, in via del tutto eccezionale, di stabilire che il canone di concessione sia pari a zero.

Si precisa che il pagamento delle spese per le utenze (energia elettrica – acqua) a carico dell'OGS è considerato vantaggio economico a favore del concessionario.

6. PROCEDURA DI AFFIDAMENTO DELLA CONCESSIONE

Trovano applicazione, ai fini della procedura di affidamento della concessione, gli artt. 164 ss. del D.lgs. 50/2016 e s.m.i., che richiamano le disposizioni della parte I e II del Codice,



OGS

Istituto Nazionale
di Oceanografia
e di Geofisica
Sperimentale

quanto ai principi generali e alle modalità di affidamento.

La concessione sarà quindi aggiudicata mediante affidamento diretto ex art. 1 comma 2, lett. a) della L. 120/2020 e s.m.i., da espletarsi su piattaforma telematica Mepa di Consip S.p.A. a mezzo di Trattative Dirette previa indagine esplorativa di mercato.

In base ai principi di: trasparenza, pubblicità, libera prestazione dei servizi, rotazione, concorrenza, non discriminazione, imparzialità, proporzionalità, efficienza/efficacia/economicità dell'azione amministrativa, il presente avviso è da intendersi finalizzato esclusivamente alla ricezione di manifestazioni di interesse da parte degli operatori economici aventi i requisiti specificati e potenzialmente interessati ad essere concessionari del servizio.

Con il presente avviso non è indetta alcuna procedura di affidamento concorsuale, para concorsuale e non costituisce un invito ad offrire né un'offerta al pubblico ai sensi dell'articolo 1336 del Codice civile o promessa al pubblico ai sensi dell'articolo 1989 del Codice civile.

Il presente avviso e la successiva ricezione delle manifestazioni d'interesse non vincolano in alcun modo l'OGS che, sulla base delle manifestazioni di interesse pervenute, si riserva di procedere o meno all'affidamento della concessione da espletarsi sulla piattaforma telematica MePA Consip tra coloro che, in possesso dei requisiti specificamente richiesti, avranno manifestato interesse per il servizio in oggetto, nonché tra eventuali ulteriori operatori economici che potranno essere stati individuati dall'OGS con altre modalità.

7. VALUTAZIONE DELL'OPERATORE ECONOMICO

Si informa che, per la tipologia del servizio richiesto, il Responsabile Unico del Procedimento effettuerà discrezionalmente la valutazione delle offerte che perverranno in risposta alle Trattative Dirette che verranno esperite sul MEPA di Consip S.p.A. utilizzando come criteri prevalenti, di equa importanza:

- a) qualità della proposta gestionale con particolare apprezzamento per prodotti biologici, tipici e tradizionali nonché provenienti da sistemi di filiera corta;
- b) accettazione del pagamento a mezzo buoni pasto elettronici come descritto nelle Condizioni particolari di contratto.

Il RUP terrà conto inoltre di quanto segue:

- c) il listino prezzi (offerta economica);
- d) la disponibilità del futuro concessionario di impiegare nel servizio di gestione del bar il personale assegnato a tale servizio dall'appaltatore uscente.

8. REQUISITI RICHIESTI

8.1 Requisiti di iscrizione alla piattaforma telematica

Costituisce requisito per la presentazione della manifestazione di interesse, l'abilitazione al MePA nel Bando "Servizi" – in una delle categorie merceologiche del settore merceologico "RISTORAZIONE".

8.2 Requisiti di ordine generale

Inesistenza di cause di esclusione, divieti o incapacità a contrarre con la pubblica amministrazione di cui all'art. 80 del D. Lgs. 50/2016 e s.m.i.



OGS

Istituto Nazionale
di Oceanografia
e di Geofisica
Sperimentale

8.3 Requisiti di idoneità professionale:

Iscrizione, per attività inerenti all'oggetto della procedura, nel Registro delle Imprese o in uno dei registri professionali o commerciali dello Stato di residenza se si tratta di uno Stato U.E., in conformità con quanto previsto dall'art. 83 comma 3, D.Lgs. 50/2016 e s.m.i..

9. PRESENTAZIONE DELLE MANIFESTAZIONI DI INTERESSE

I soggetti che intendono proporre la propria manifestazione di interesse dovranno far pervenire via PEC all'indirizzo: ogs@pec.it entro il termine perentorio del [■].[■].[■], la manifestazione di interesse e dichiarazioni sostitutive di certificazione e/o di atto di notorietà di cui all'allegato F del presente avviso, sottoscritta dal legale rappresentante.

10. SOPRALLUOGO

Gli operatori interessanti sono invitati ad effettuare, preferibilmente, un sopralluogo, nel periodo intercorrente tra la data di pubblicazione del presente avviso pubblico esplorativo e sino al giorno precedente la data di scadenza per la presentazione delle offerte sul MEPA di Consip S.p.A. Ai fini dell'effettuazione del sopralluogo, gli operatori economici devono fissare un appuntamento inviando una mail a contratti@ogs.it.

Gli operatori potranno chiedere, motivatamente, di non effettuare il sopralluogo, dichiarando contestualmente di esonerare l'OGS, nel caso di affidamento della concessione, da ogni qualsiasi responsabilità connessa allo stato dei locali e delle attrezzature del bar interno dell'OGS di cui non fossero venuti a conoscenza causa la mancata effettuazione del sopralluogo.

11. NORME REGOLATIVE DEL CONTRATTO

Il contratto di concessione sarà regolato, oltre che dalle Condizioni particolari di contratto (Allegato A) anche dalla seguente documentazione emessa da Mepa Consip S.p.A.:

- Allegato A al Bando "Servizi" – "Condizioni Generali di Contratto relative alla fornitura di Servizi" Vers. 2.0 Settembre 2022 -www.acquistinretepa.it;
- Allegato "1" al capitolato d'oneri "servizi" per l'ammissione degli operatori economici delle categorie merceologiche di seguito indicate del settore merceologico "ristorazione", ai fini della partecipazione al mercato elettronico della Pubblica Amministrazione.
- Allegato 3 al Bando di Abilitazione al Mercato Elettronico "Patto di integrità" emesso e pubblicato da Consip S.p.A. sul portale www.acquistinretepa.it.

12. RICHIESTE DI CHIARIMENTI

Le richieste di chiarimenti e/o informazioni complementari sul presente avviso dovranno essere trasmesse via PEC all'indirizzo ogs@pec.it e dovranno pervenire entro le ore 12:00 del 31 ottobre 2022.

13. RESPONSABILE DEL PROCEDIMENTO

Il Responsabile Unico del Procedimento (RUP), ai sensi dell'art. 31 del D.lgs. 50/2016 s.m.i., è la dott.ssa Paola Del Negro.



OGS

Istituto Nazionale
di Oceanografia
e di Geofisica
Sperimentale

Sgonico, data della firma digitale

LA DIRETTRICE GENERALE

(dott.ssa Paola Del Negro)

Allegati:

Allegato A – Condizioni particolari di contratto

Allegato B – Planimetrie

Allegato C – DUVRI

Allegato D – Allegato 1 al DUVRI

Allegato E – Informativa trattamento dati

Allegato F – Modulo di manifestazione di interesse



**CONDIZIONI PARTICOLARI DI CONTRATTO
RELATIVE ALL’AFFIDAMENTO IN CONCESSIONE DEL SERVIZIO DI GESTIONE DEL BAR
INTERNO SITO PRESSO LA SEDE DELL’OGS DI BORGO GROTTA GIGANTE, SGONICO (TS)**

Art. 1

Premessa

L’Istituto Nazionale di Oceanografia e di Geofisica Sperimentale - OGS, nel seguito indicato come “OGS” o “Ente”, è un Ente Pubblico di Ricerca, che opera tra l’altro nel settore dell’oceanografia, con sede in Borgo Grotta Gigante n. 42/c, 34010 Sgonico (TS) e unità locali in via Piccard n. 54 S. Croce (TS), via Beirut n. 2/4 Trieste (TS), via Treviso n. 55 Cussignacco (UD), via San Pietro SNC, frazione PANAREA Lipari (ME), Isole Eolie, Sicilia e c/o VEGA Parco Scientifico Tecnologico di Venezia scarl in via delle Industrie, 13 30175 Venezia Marghera, codice fiscale e partita IVA 00055590327.

L’OGS intende affidare in concessione ai sensi dell’art. 164 del D.Lgs. 50/2016 e s.m.i. (di seguito anche “Codice”), ad un operatore economico in possesso dei requisiti necessari per esercitare il servizio (nel prosieguo “Concessionario”) il servizio di gestione del bar interno situato presso la propria sede di Borgo Grotta Gigante 42/c – Sgonico TS.

Art. 2

Oggetto della concessione

La concessione ha come oggetto la gestione del servizio di gestione del bar interno situato presso la sede dell’OGS di Borgo Grotta Gigante 42/C, Sgonico (TS).

Il servizio di gestione del bar interno riguarda, nello specifico, la preparazione e somministrazione di bevande, panini, toast, sandwiches, snacks e similari, pasticceria, gelateria, etc. e sarà erogato a favore del personale degli uffici dell’OGS di Borgo Grotta Gigante 42/C, che ospitano mediamente circa 110 persone al giorno e, occasionalmente, visitatori esterni autorizzati ad accedere alle strutture dell’OGS. I valori riportati sono da ritenersi puramente indicativi e presuntivi.

La fruizione del servizio da parte degli aventi diritto sarà del tutto libera, per cui l’OGS non assumerà alcun impegno circa il numero effettivo delle consumazioni che verranno somministrate quotidianamente e in totale.

I ricavi del Concessionario deriveranno dallo sfruttamento economico esclusivo del servizio reso all’utenza, il cui corrispettivo sarà versato direttamente dagli utenti fruitori anche a mezzo di denaro contante, moneta elettronica e, qualora accettato dal Concessionario in sede di presentazione dell’offerta, buoni pasto elettronici concessi al personale dipendente. Si informa che i buoni pasto elettronici che potranno venire spesi dal personale dell’OGS durante il periodo di validità della concessione, del valore facciale di € 7,00 cadauno, saranno quelli emessi dalla società Edenred Italia s.r.l. o dalla società YesTicket s.r.l.

Ne consegue che la gestione della concessione del servizio comporta il trasferimento al concessionario del rischio operativo, come definito dall’articolo 3, comma 1, lettera zz) del Codice, riferito alla possibilità che, in condizioni operative normali, le variazioni relative ai costi e ai ricavi oggetto della concessione incidano sull’equilibrio del piano economico finanziario.

Art. 3

Durata della concessione

La durata della concessione è fissata a 1 anno, a decorrere presumibilmente dal 01.01.2023.



OGS

Istituto Nazionale
di Oceanografia
e di Geofisica
Sperimentale

L'OGS si riserva la facoltà di chiedere una proroga tecnica, per una durata massima di 6 mesi, per il tempo strettamente necessario a garantire il completamento di una nuova procedura di selezione del concessionario nuovo. Durante il periodo della proroga il Concessionario è tenuto a garantire la gestione del servizio alle medesime condizioni stabilite nel contratto di concessione.

Art. 4

Valore della concessione

Il valore complessivo presunto della concessione, ai sensi dell'art. 167 del D.lgs. 50/2016, per la durata di un anno, incluso il periodo di sei mesi di eventuale proroga tecnica, risulta essere pari a € 57.900,00 €.

Tale valore è stato calcolato sulla base dell'incasso medio degli anni 2018 e 2019 comunicato dall'operatore uscente, diminuito di 1/5 in ragione della fruizione dello smart working da parte di alcuni dipendenti, e dei vantaggi economici che potranno derivare al concessionario per quanto descritto nel successivo articolo 7, comma 3.

Art. 5

Canone di concessione

Valutati il numero limitato di utenti e il ridotto numero di ore di apertura del bar interno, nonché il valore presunto della concessione, l'OGS ha stabilito, in via del tutto eccezionale, di stabilire che il canone di concessione è pari a zero.

Si precisa che il pagamento delle spese per le utenze (energia elettrica – acqua) a carico dell'OGS è considerato vantaggio economico a favore del concessionario.

Art. 6

Esecuzione e standard qualitativo del servizio

Il servizio fornito all'interno del bar dovrà essere di livello qualitativo elevato, sia per quanto riguarda la professionalità del personale sia per la qualità dei prodotti da banco posti in vendita. Questi ultimi dovranno essere disponibili durante tutto l'orario di apertura del bar e nella fascia oraria del pranzo (dalle ore 12.00 e le ore 14.30) dovrà essere garantita la somministrazione di alimenti di piccola ristorazione e di gastronomia ad esempio: panini ripieni, toast, tramezzini, pizzette, piatti semplici freddi e/o caldi (ad es. macedonie, insalatone, primi piatti preconfezionati, piatti a base di salumi e formaggi). A tal proposito, il Concessionario si obbliga ad accettare gli ordini dei prodotti da consumare in pausa pranzo entro le ore 11:30.

La somministrazione dei suddetti alimenti potrà essere effettuata anche con un servizio take-away.

I prodotti posti in vendita dovranno inoltre rispondere alle condizioni prescritte dalla legge e dalle Autorità competenti.

I prodotti venduti nel bar dovranno essere di prima qualità e sempre freschi. Essi dovranno rispettare le indicazioni qualitative fornite dal Concessionario in sede di offerta e riportate sul Listino prezzi. Ogni variazione sostanziale alla tipologia dei prodotti offerti in sede di offerta e descritti nel Listino Prezzi, ivi compresi marche e tipi dei prodotti, dovrà essere preventivamente concordata ed autorizzata dal RUP.

Le bevande calde dovranno essere servite in tazze di ceramica.

Non sarà ammessa la somministrazione di alcolici e di superalcolici. La responsabilità in ordine ai prodotti venduti ricade esclusivamente sul Concessionario.



OGS

Istituto Nazionale
di Oceanografia
e di Geofisica
Sperimentale

Il livello della qualità dei prodotti potrà essere valutato dall'OGS. Al RUP dovranno essere indirizzati eventuali reclami sia da parte dei frequentatori che del Concessionario, nonché eventuali proposte di integrazione o modifica dei generi somministrati.

Il RUP formalizzerà le contestazioni relative allo scadimento del livello della qualità di prodotti e/ o dell'intera gestione ed avvanzerà precise proposte operative.

Art. 7

Orario di apertura

Il bar/punto di ristoro dovrà essere aperto al pubblico con orario minimo giornaliero di 6 (sei) ore dalle ore 8.30 alle ore 14.30 di tutti i giorni lavorativi dal lunedì al venerdì compresi, ad eccezione delle giornate di chiusura dell'OGS. Saranno considerate festive le ricorrenze civili e religiose previste nel calendario della attività degli esercizi commerciali.

L'apertura e la chiusura dei locali saranno a cura del Concessionario.

L'OGS si riserva di chiedere, in caso di necessità, aperture straordinarie e/o il prolungamento dell'orario ordinario in occasione di coffee break, di congressi e convegni o di altre manifestazioni promosse dall'OGS. In tali occasioni l'OGS potrà chiedere al Concessionario, con congruo preavviso, la somministrazione di alimenti e bevande ulteriori rispetto a quelle inserite nel listino prezzi, concordando con lo stesso il prezzo per tale servizio.

Ulteriori giornate di chiusura dell'ente e le eventuali aperture straordinarie e/o il prolungamento dell'orario ordinario verranno richieste al Concessionario con congruo anticipo.

Art. 8

Locali

L'OGS mette a disposizione del Concessionario i locali necessari all'espletamento del servizio situati al piano terra della palazzina B dell'OGS i quali sono composti da:

- un locale adibito a bar della superficie complessiva di mq. 45,67 (di cui mq. 12,74 per l'area preparazione/somministrazione e mq. 32,93 per l'area consumazione). Si informa che nell'area consumazione vi è una porta di emergenza che deve rimanere aperta per ragioni di sicurezza. Si specifica che l'area di preparazione/somministrazione e l'area adibita a consumazione sono separate da un divisorio fisico;
- un locale di mq. 3,61 ad uso deposito;
- due locali di mq. 4,03 e mq. 3,72 destinati rispettivamente a WC e spogliatoio per gli addetti al servizio;

Le planimetrie vengono allegate alle presenti Condizioni particolari di contratto (Allegato A).

Il Concessionario dovrà dichiarare in sede di sopralluogo di essere a perfetta conoscenza dell'ubicazione, della estensione e della natura dei locali destinati al servizio e di essere edotto di ogni altra circostanza di luogo e di fatto inerente ai locali stessi.

Conseguentemente, nessuna obiezione potrà sollevare per qualsiasi difficoltà che dovesse insorgere in funzione dei locali per ottenere le autorizzazioni o nel corso dell'espletamento del servizio in relazione ad una pretesa ed eventuale imperfetta acquisizione di ogni elemento relativo alla ubicazione, articolazione, specifica destinazione od altre caratteristiche in genere dei locali stessi.



OGS

Istituto Nazionale
di Oceanografia
e di Geofisica
Sperimentale

Il Concessionario si impegna a non apportare alcuna modifica strutturale ai locali senza la preventiva autorizzazione scritta dell'OGS.

Qualora, previa autorizzazione dell'OGS, venissero eseguiti lavori di adattamento o abbellimento nei locali dell'esercizio, le opere eseguite saranno, al termine del rapporto, acquisite al patrimonio dell'OGS, senza che il Concessionario possa vantare diritti di sorta. Il Concessionario sarà in ogni caso responsabile dei danni subiti, a causa dei predetti lavori.

Art. 9

Arredi, impianti e attrezzature

La concessione ha ad oggetto anche arredi, impianti e attrezzature di proprietà dell'OGS e strumentali all'espletamento del servizio bar. La concessione di tali beni è collegata alla concessione di servizi e ne segue le sorti, con ciò intendendosi l'automatica estensione delle relative vicende contrattuali (es. proroga, risoluzione, decadenza, revoca o recesso).

I beni messi a disposizione dell'OGS sono i seguenti:

- n.1 frigo Afinox 72 x 210 x 84 -2/+7 °C
- n.1 frigo Arex con porta e due cassetti
- n. 1 congelatore 3 porte Afinex -24/-10 °C
- n.1 pensile metallico 2 ante scorrevoli 160 x 66 x 40
- n.1 banco da lavoro metallico 390 x 86 x 70
- n.1 affettatrice Sirman
- n.1 piastra Zanussi
- n. 6 mensole 150 x 30
- n.1 forno Smeg
- n. lavatoio 205 x 60 x h70
- n.1 lavastoviglie Hoonved C48
- n.1 lavastoviglie Lasa Ls3
- n.1 porta rotolo
- n.1 banco frigo espositore 150 x 72 x h97
- n.1 banco da lavoro 180 x 70 x h97 con due ante scorrevoli e due cassetti
- n.1 microonde Panasonic NN-E252W
- n. 8 tavolini
- n. 14 sedie

Il Concessionario dovrà fornire la macchina per il caffè e il macina caffè. Inoltre, previa autorizzazione dell'OGS, potrà introdurre nei locali ulteriori arredi e/o attrezzature il cui utilizzo è strettamente connesso all'attività. L'introduzione di eventuali arredi e/o attrezzature dovrà avvenire senza apportare sostanziali modifiche allo stato dei luoghi e delle attrezzature già presenti di proprietà dell'OGS.

Art. 10



OGS

Istituto Nazionale
di Oceanografia
e di Geofisica
Sperimentale

Consegna e riconsegna dei locali oggetto della concessione - Avvio del servizio

Dopo la stipula del contratto di concessione, le procedure di consegna dei locali avverranno mediante sopralluogo congiunto tra le parti.

Al termine del sopralluogo sarà stilato apposito verbale di consegna, sottoscritto da entrambe le parti che ne riassumerà l'esito. Da quel momento il concessionario avrà piena ed immediata disponibilità dei locali stessi al fine della predisposizione dell'approvvigionamento delle scorte alimentari prima dell'inizio del servizio. I locali saranno consegnati nello stato di fatto e di diritto in cui si trovano all'atto della sottoscrizione del verbale di presa in consegna, assumendo la responsabilità della conservazione e della custodia degli stessi, per tutta la durata della concessione.

L'avvio dell'attività dovrà avvenire entro la data che verrà concordata per iscritto tra le Parti in sede di predisposizione del verbale di consegna.

A fine concessione, per la riconsegna dei locali verrà eseguita identica procedura volta a rilevare lo stato dei luoghi e degli impianti. Qualora venissero rilevati danni, modifiche non autorizzate o carenze nei locali e sugli impianti in possesso al concessionario, l'OGS chiederà al concessionario le riparazioni e/o il ripristino a sue spese.

Art. 11

Listino Prezzi

Per la vendita di alimenti e bevande compresi nei Listini prezzi, il Concessionario si impegna a praticare al pubblico i prezzi indicati nell'Offerta economica presentata in sede di presentazione dell'offerta.

Copia del listino prezzi di tutti gli alimenti e bevande proposti, deve essere esposto nel locale in modo ben visibile a tutti. Detto listino dovrà indicare quali alimenti e bevande sono adatti a vegetariani, celiaci o a chi soffre di intolleranze alimentari.

A partire dalla seconda annualità contrattuale, relativa al periodo dell'eventuale proroga tecnica, il Concessionario potrà formulare richiesta scritta motivata di revisione dei prezzi dei prodotti che dovrà essere inviata all'OGS a mezzo pec: ogs@pec.it

È ammessa la revisione prezzi dei prodotti a partire dal secondo anno del contratto. Detta revisione prezzi verrà operata, dietro richiesta da parte del Concessionario, sulla base di un'istruttoria condotta dall'OGS, tenendo conto dell'indice ISTAT dei prezzi al consumo per le famiglie di operai e impiegati (FOI) al netto dei tabacchi. L'adeguamento per il 2° anno verrà determinato considerando la variazione ISTAT (FOI) dalla data di inizio del servizio alla data di pubblicazione dell'ultimo indice disponibile al momento della richiesta, mentre per gli anni successivi al 2° l'adeguamento verrà determinato considerando la variazione ISTAT (FOI), dalla data in cui è stato applicato il precedente adeguamento, alla data di pubblicazione dell'ultimo indice disponibile al momento della richiesta. La revisione dei prezzi può essere richiesta una sola volta per ciascuna annualità e le eventuali revisioni successive alla prima potranno essere riconosciute solo con decorrenza dal primo giorno del mese successivo a quello in cui è stata presentata la richiesta di revisione prezzi.

Art. 12

Obblighi riguardanti il personale – adempimenti relativi all'osservanza del CCNL e alle norme di disciplina del lavoro



OGS

Istituto Nazionale
di Oceanografia
e di Geofisica
Sperimentale

Il Concessionario si impegna ad operare con proprio personale assunto secondo le vigenti disposizioni di legge e secondo le modalità ed i limiti previsti dagli accordi e contratti nazionali di lavoro applicabili, impegnandosi ad applicare ai dipendenti addetti al servizio di cui al presente contratto (o dei soci lavoratori, se trattasi di cooperativa), condizioni normative, previdenziali e assicurative nonché retributive non inferiori a quelle risultanti dai vigenti contratti collettivi nazionali di lavoro applicabili.

Il Concessionario è inoltre tenuto a ottemperare a tutti gli obblighi nei confronti del proprio personale dipendente (o dei soci lavoratori, se trattasi di cooperativa), assumendo a proprio carico tutti i relativi oneri derivanti da disposizioni legislative e regolamentari vigenti in materia di lavoro, ivi comprese le norme e le procedure in materia di retribuzione, previdenza, contribuzione, nonché quelle in tema di igiene, sicurezza e prevenzione degli infortuni sui luoghi di lavoro con particolare riferimento al D.lgs. n. 81/2008 e assumendo a proprio carico tutti i relativi oneri.

Il Concessionario dovrà garantire l'osservanza di tutte le normative vigenti e l'utilizzo di attrezzature tecniche e dispositivi di protezioni individuale personali prescritti e adeguati allo scopo e dovrà ottemperare a tutte le disposizioni antinfortunistiche per il servizio da effettuarsi.

Il personale dovrà essere in possesso di adeguata preparazione professionale e dei requisiti igienico – sanitari previsti per legge per svolgere le attività oggetto dei servizi concessi. In particolare, il personale dovrà essere debitamente formato sulle procedure sanitarie (H.A.C.C.P.) e sulla sicurezza dei luoghi di lavoro (D.lgs. 81/2008 e s.m.i.).

Il concessionario è tenuto garantire la regolare esecuzione del servizio sostituendo il personale addetto in caso di malattie, ferie o congedi del personale.

Il datore di lavoro è il concessionario.

Art. 13

Personale addetto al servizio e rapporti con dipendenti e terzi

Il Concessionario dovrà fornire all'inizio dell'attività e successivamente, ogni volta che si verificassero variazioni, l'elenco nominativo del personale dipendente completo di documenti del lavoro, assicurativi e sanitari, certificati di formazione obbligatori, nonché degli estremi della carta d'identità.

Sarà onere del Concessionario controllare che tutte le norme igieniche, anche quelle relative al vestiario, vengano rigorosamente rispettate dal personale dipendente che dovrà indossare il vestiario consono al decoro dell'ambiente.

Durante l'esecuzione del servizio il personale del Concessionario dovrà portare in modo visibile la targhetta nominativa di riconoscimento con l'indicazione dell'operatore medesimo.

Nello svolgimento del servizio globalmente inteso, dovrà essere evitato qualsiasi intralcio o disturbo al normale andamento delle attività dell'OGS. Tutto il personale dovrà risultare idoneo e competente nell'espletamento del servizio mantenendo in ogni circostanza un atteggiamento irreprensibile ed educato.

Il Concessionario deve, altresì, rendersi garante del comportamento del proprio personale, assumendosi per intero la responsabilità del loro operato per eventuali danni diretti o indiretti arrecati a persone o cose durante lo svolgimento del servizio.



OGS

Istituto Nazionale
di Oceanografia
e di Geofisica
Sperimentale

L'OGS si riserva di esigere l'immediata sostituzione di quel personale che, a suo insindacabile giudizio, risulti non idoneo rimanendo comunque estraneo da ogni rapporto del Concessionario con i propri dipendenti, con i fornitori e, comunque, con i terzi.

Art. 14

Autorizzazioni e titoli abilitativi

L'acquisizione delle autorizzazioni e di ogni titolo abilitativo per l'avvio e l'esercizio delle attività di somministrazione di bevande e alimenti all'interno dei locali di cui trattasi è a completo carico del Concessionario.

Art. 15

Pulizia ed igiene e salvaguardia dei locali

La pulizia dei locali nonché la gestione e i costi di smaltimento dei rifiuti prodotti sono a carico del Concessionario.

Nel servizio sono compresi, quotidianamente, il completo riassetto e la pulizia sia del locale che delle apparecchiature, atti a garantire il totale rispetto delle norme di igiene.

Il Concessionario, inoltre, dovrà curare la derattizzazione, disinfestazione e sanificazione dei locali e sarà tenuta ad osservare tutte le disposizioni di ordine regolamentare, organizzativo, igienico-sanitario ecc., previste dalle vigenti disposizioni di legge, assumendosi, altresì, qualsiasi responsabilità per eventuali danni causati dai prodotti venduti ed esonerando espressamente l'OGS da ogni responsabilità.

I prodotti dovranno essere di qualità ineccepibile, organoletticamente ed igienicamente.

Qualsiasi inadempimento contestato in contraddittorio, relativamente alle condizioni dei prodotti e del loro confezionamento, darà facoltà all'OGS di applicare le sanzioni previste e/o di risolvere il contratto, fatto salvo ogni altro diritto al risarcimento degli ulteriori danni.

In caso di necessità del personale dell'OGS e/o di personale incaricato dall'OGS di accedere ai locali, previa richiesta motivata del RUP, il Concessionario è obbligato a garantire il libero accesso ai locali.

Art. 16

Obblighi, oneri e spese a carico del concessionario

Si intendono a carico del Concessionario:

- a) l'esercizio del servizio secondo la tipologia di cibi e bevande, l'articolazione dell'orario e della gamma di prodotti e di servizi indicati nell'unità offerta;
- b) i costi relativi al suo personale dipendente rispettando quanto previsto dall'art. 11;
- c) l'approvvigionamento di alimenti e bevande, dei materiali di consumo necessari alla corretta preparazione, conservazione, confezionamento, somministrazione e consumo dei prodotti (stoviglie, bicchieri, piatti, tovaglie e tovaglioli di carta, etc.), e di quant'altro in vendita;
- d) la tempestiva comunicazione all'OGS dell'impossibilità di erogare il servizio per circostanze non imputabili al Concessionario;
- e) la manutenzione ordinaria e straordinaria delle attrezzature e degli arredi di proprietà del Concessionario;



OGS

Istituto Nazionale
di Oceanografia
e di Geofisica
Sperimentale

- f) la custodia e la manutenzione ordinaria delle attrezzature in dotazione e di proprietà dell'OGS;
- g) qualunque spesa inerente al funzionamento del servizio, nonché imposte e tasse, che venissero applicate in dipendenza della gestione;
- h) la costituzione della polizza assicurativa di cui al successivo articolo 19;
- i) la pulizia di tutti i locali nonché dei macchinari e delle attrezzature, delle stoviglie e degli utensili utilizzati, e di quant'altro necessario alla corretta gestione del servizio oggetto della concessione mantenendo il luogo nelle condizioni di massimo decoro, attenendosi alle eventuali prescrizioni impartite dall'OGS;
- j) l'elaborazione ed esposizione del listino prezzi dei prodotti offerti;
- k) la gestione del ciclo dei rifiuti prodotti in conformità alle disposizioni normative e regolamentari vigenti in materia e l'assolvimento delle connesse imposte e tasse;
- l) la riconsegna all'OGS, alla scadenza della concessione, dei locali, arredi e attrezzature in buono stato di conservazione, salvo la normale usura;
- m) l'esecuzione di qualunque operazione, non esplicitamente indicata nelle presenti Condizioni particolari di contratto, utile a fornire un servizio puntuale ed efficiente.

Con riferimento alla gestione del servizio di cui al presente contratto, il Concessionario si impegna a fornire, a richiesta del RUP, il fatturato relativo all'attività svolta.

In caso di inadempimento il Concessionario sarà responsabile verso l'OGS di ogni e qualsiasi danno conseguente e, inoltre, in caso di chiusura non autorizzata del bar.

Art. 17

Obblighi, oneri e spese a carico dell'OGS

Restano a carico dell'OGS:

- a) la manutenzione straordinaria dei locali;
- b) la manutenzione straordinaria degli arredi, degli impianti e delle attrezzature di proprietà dell'OGS e in particolare le riparazioni e le sostituzioni di materiali danneggiati per cause non imputabili al concessionario;
- c) la disponibilità dei locali concessi;
- d) i consumi di energia elettrica, acqua e i costi della telefonia interna.

Art. 18

Divieti

Il Concessionario non potrà adibire i locali ad uso diverso da quello oggetto del presente contratto né variare in tutto o in parte la destinazione degli immobili.

Nei locali non potranno essere esposti avvisi o annunci di qualsiasi genere, né installati cartelli pubblicitari, senza preventiva autorizzazione dell'OGS.

Nei locali è vietata l'installazione di video giochi e apparecchiature similari.

La gestione delle attività di somministrazione di alimenti e bevande dovrà essere conforme alle disposizioni legislative e regolamentari vigenti.



OGS

Istituto Nazionale
di Oceanografia
e di Geofisica
Sperimentale

Art. 19

Responsabilità del Concessionario - Polizze assicurative

Il Concessionario è responsabile:

- dei danni a persone e cose, derivanti dall'espletamento del servizio ed imputabili a lui o a suoi dipendenti, anche nel caso sia stato chiamato a risponderne l'OGS, il quale si intende sollevato da qualsiasi responsabilità e indenne da qualsiasi pretesa;
- dell'osservanza delle vigenti disposizioni normative relative all'esercizio delle attività disciplinate dal contratto.

A tal fine il Concessionario dovrà stipulare, a proprie spese, per l'intera durata della concessione, la polizza assicurativa di Responsabilità Civile Terzi e prestatori d'opera con un massimale di almeno € 1.500.000,00. L'OGS dovrà essere esplicitamente indicato tra il novero dei Terzi del contratto stesso.

Art. 20

Garanzia Definitiva

A garanzia del corretto adempimento delle obbligazioni assunte in forza del presente atto e prima della stipula del contratto, il Concessionario deve produrre la polizza/fideiussione per un importo pari al 10% del valore della concessione, in conformità a quanto previsto dall'art. 103 del D. Lgs. n. 50/2016.

Art. 21

Modifica della concessione durante il periodo di efficacia

Fermi restando i principi del rischio operativo e dell'equilibrio economico-finanziario, previsti dall'art.165 del D. Lgs. 50/2016, la Concessione potrà essere modificata, senza necessità di una nuova procedura di aggiudicazione, nei casi espressamente previsti dall'art. 175 del medesimo D. Lgs. 50/2016 e s.m.i..

Art. 22

Penalità

In caso di inadempimento rispetto alle obbligazioni contenute nel presente atto, che non configurino grave inadempimento ai sensi del successivo art. 23, l'OGS potrà comminare penalità da un importo minimo di € 100,00 (euro cento/00) ad un massimo di € 1.500,00 (euro millecinquecento/00).

L'entità della penale in relazione alla gravità dell'inadempimento sarà accertata in base ad un procedimento in contraddittorio tra l'OGS e il Concessionario che sarà avviato da una contestazione scritta di addebito che l'OGS dovrà inviare allo stesso Concessionario entro e non oltre 10 (dieci) giorni dalla conoscenza dei fatti oggetto di addebito.

Le penali saranno trattenute dalla garanzia definitiva che il Concessionario avrà l'obbligo di ricostituire nella entità originaria entro i successivi 10 (dieci) giorni dalla data della comunicazione dell'OGS.

In caso di inadempimento il Concessionario sarà responsabile verso l'OGS di ogni e qualsiasi danno conseguente e, inoltre, in caso di chiusura del bar, determinata da tale inadempienza, sarà tenuto



OGS

Istituto Nazionale
di Oceanografia
e di Geofisica
Sperimentale

al pagamento della penale stabilita nella misura di € 100,00 (euro cento/00) per ciascuna giornata di chiusura.

Art. 23

Risoluzione del contratto per grave inadempimento

La concessione potrà essere revocata ed il contratto risolto per grave inadempimento senza obbligo di previa diffida in qualsiasi momento, ai sensi dell'art. 1456 del Codice civile.

Particolarmente gravi sono ritenute, a titolo esemplificativo, le inadempienze relative a:

- a. cambio di destinazione dei locali anche parziale;
- b. cessione del contratto anche parziale a terzi;
- c. violazione delle disposizioni in materia di tracciabilità dei flussi finanziari ai sensi della L. n. 136/2010;
- d. utilizzo di personale non in regola con la vigente legislazione in materia;
- e. ripetuta somministrazione di prodotti non contemplati nel listino prezzi, intendendosi per "ripetuta" l'infrazione compiuta ed accertata per n. 3 volte;
- f. mancanza dell'autorizzazione sanitaria, nei casi in cui la stessa è prevista dalla legge;
- g. ripetuta scarsa o negligente pulizia ed igiene degli ambienti con particolare riguardo ai pavimenti, alla conservazione dei prodotti, alle vetrare interne ed esterne, al bancone di servizio ecc. intendendosi per "ripetuta" l'infrazione compiuta ed accertata per n. 3 volte;
- h. vendita e somministrazione di prodotti deteriorati o scaduti;
- i. la comminazione di penalità in numero e valore economico tali da configurare grave e reiterato inadempimento e grave negligenza relativamente al servizio svolto ed al decoro dell'OGS.

Le comunicazioni di addebito relative alle penali saranno notificate a mezzo PEC.

In caso di risoluzione di diritto, l'OGS avrà facoltà della immissione nel possesso dei locali con un preavviso massimo di 5 (cinque) giorni naturali e consecutivi.

Entro lo stesso termine il Concessionario dovrà riconsegnare i locali sgombri da cose e persone; gli arredi ed attrezzature, gli utensili e quant'altro necessario per la gestione del servizio a cura dell'OGS dovrà rimanere in loco a disposizione dell'ente.

Art. 24

Subappalto e di cessione del contratto

È espressamente vietata la cessione anche solo parziale del contratto a terzi ed è altresì vietato il subappalto con la sola esclusione delle eventuali attività indicate nell'offerta, in conformità al disposto dell'articolo 105 del D. Lgs. 50/2016 e s.m.i..

Art. 25

Controlli sulla gestione

Nel corso della vigenza contrattuale, in ogni momento durante l'orario di apertura degli esercizi, o con adeguato preavviso se in diverso momento, l'OGS, utilizzando il proprio personale ha la piena



OGS

Istituto Nazionale
di Oceanografia
e di Geofisica
Sperimentale

facoltà di esercitare senza limitazioni alcuna, gli opportuni controlli relativamente alla esecuzione del servizio in ogni sua fase, al corretto uso dei locali, delle attrezzature e degli impianti, nonché alla rispondenza delle norme e condizioni igieniche dei locali, dei prodotti, del sistema di preparazione dei prodotti, senza che a seguito di ciò il Concessionario possa pretendere di vedere eliminata o diminuita la propria responsabilità, che rimane comunque intera e assoluta.

Art. 26

Sicurezza sul luogo di lavoro e DUVRI

Le Parti si obbligano a cooperare per assicurare il rispetto della vigente normativa in materia di sicurezza sul luogo di lavoro in conformità al disposto del D. Lgs. 81/2008 e s.m.i.

I rischi di interferenza sono stati valutati dall'OGS ed esposti nel DUVRI allegato. I costi della sicurezza per rischi da interferenza sono stati valutati nella misura di € 125,00.

Il Responsabile Unico del Procedimento

Dott.ssa Paola Del Negro

PALAZZINA B
PIANTA PIANO TERRA

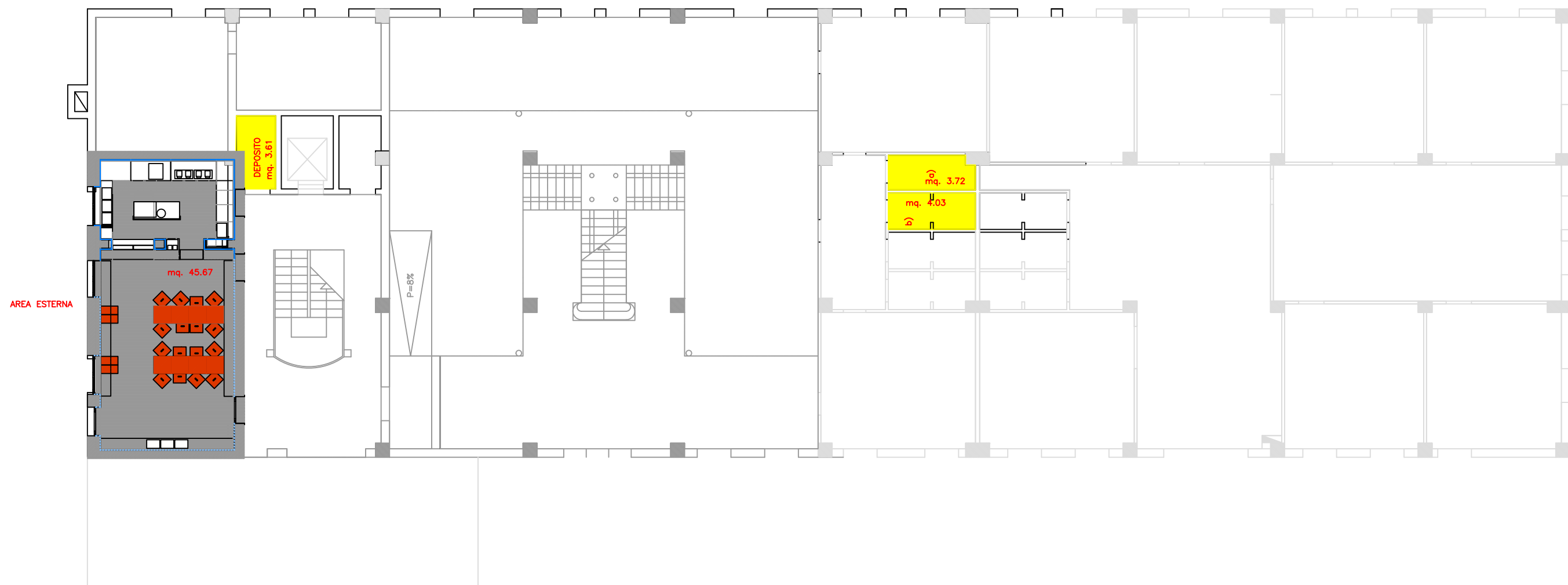



OGS

Istituto Nazionale
di Oceanografia
e di Geofisica
Sperimentale

DUVRI

Redatto ai sensi dell'Art. 26 del D.Lgs. 9 aprile 2008 n. 81 e s.m.i.

OGS – DUVRI n. 20/2022

COMMITTENTE

RAGIONE SOCIALE
<i>Istituto Nazionale di Oceanografia e di Geofisica Sperimentale - OGS</i>

APPALTATORE

RAGIONE SOCIALE
XXXXXXXXXXXXXXXX

OGGETTO DELL'APPALTO	SEDE DEI LAVORI
<i>Concessione del servizio di gestione del bar interno situato presso la sede dell'OGS di Sgonico (TS)</i>	<i>Loc. Borgo Grotta Gigante n. 42/C – Sgonico (TS)</i>

<i>Revisione</i>	00	01/08/22	<i>Pagine</i>	2 di 39
<i>Appaltatore</i>			<i>Servizio</i>	
Istituto Nazionale di Oceanografia e di Geofisica Sperimentale - OGS			Concessione del servizio di gestione del bar interno situato presso la sede dell'OGS di Sgonico (TS)	

<i>Revisione</i>	00	01/08/22	<i>Pagine</i>	3 di 39
<i>Appaltatore</i>			<i>Servizio</i>	
Istituto Nazionale di Oceanografia e di Geofisica Sperimentale - OGS			Concessione del servizio di gestione del bar interno situato presso la sede dell'OGS di Sgonico (TS)	

SOMMARIO

sommario.....	3
1. premessa e finalità del documento.....	6
2. committente.....	7
2.1 descrizione della società committente.....	8
2.2 organigramma aziendale per la sicurezza	11
2.3 servizio di prevenzione e protezione.....	12
2.4 addetti al primo soccorso	13
2.5 addetti alle emergenze antincendio.....	13
2.6 rappresentante dei lavoratori per la sicurezza.....	13
2.7 attività svolte dal personale	14
3. rischi esistenti nel luogo di lavoro del committente, ove è previsto che debba operare l'appaltatore .	15
3.1. informazioni e valutazione dei rischi derivati dall'ambiente di lavoro	16
3.1.1 valutazione dei rischi	16
3.1.2 stima della gravità e della frequenza degli effetti	17
3.1.3 gestione del rischio.....	20
3.1.4 misure individuate e loro programmazione	20
3.1.5 fattori di rischio individuati per lo specifico appalto.....	22
3.1.6 analisi dei rischi individuati per lo specifico appalto e misure preventive e protettive da applicare	24
4. ditta appaltatrice e rischi immessi nel luogo di lavoro del committente dalle lavorazioni dell'appaltatore – vedasi allegato n. 1	26
4.1. appaltatore	27
4.2. allegato n. 1 – “fattori di rischio introdotti dall'appaltatore nei luoghi di lavoro della committenza e misure di sicurezza adottate” da compilare a cura dell'appaltatore	28
5. individuazione dei rischi interferenziali, misure di prevenzione e protezione adottate per ridurre o eliminare il rischio rischi immessi nel luogo di lavoro del committente dalle lavorazioni dell'appaltatore ...	30
5.1. coordinamento tra le lavorazioni di committenza e appaltatore	31
5.2. coordinamento tra appaltatori.....	31

<i>Revisione</i>	00	01/08/22	<i>Pagine</i>	4 di 39
<i>Appaltatore</i>			<i>Servizio</i>	
Istituto Nazionale di Oceanografia e di Geofisica Sperimentale - OGS			Concessione del servizio di gestione del bar interno situato presso la sede dell'OGS di Sgonico (TS)	

5.3. fattori di rischio di natura interferenziale individuati per lo specifico appalto e misure di prevenzione e protezione adottate.....	32
6. misure da intraprendere in caso di emergenza.....	33
6.1. addetti all'antincendio e al pronto soccorso.....	34
6.2. vie di esodo.....	35
7.3. recapiti telefonici in caso di emergenze.....	36
8. servizi igienico-assistenziali.....	36
9. dispositivi di protezione individuale.....	36
elenco dpi.....	36
10.determinazione dei costi per la sicurezza.....	37
11 aggiornamento della valutazione del rischio.....	38
12. accettazione.....	39

INDICE DELLE FIGURE

Figura 1: organigramma per la sicurezza OGS.....	11
Figura 2: Servizio di prevenzione e protezione OGS.....	12
Figura 3: addetti al primo soccorso.....	13
Figura 4: addetti alle emergenze antincendio.....	13
Figura 5: RLS aziendale.....	13

INDICE DELLE TABELLE

Tabella 1: informazioni generali sulla committenza.....	7
Tabella 2: gravità del rischio.....	17
Tabella 3: frequenza del rischio.....	18
Tabella 4: valutazione globale del rischio.....	19
Tabella 5: priorità degli interventi per la riduzione o l'eliminazione del rischio.....	19
Tabella 6: Pericoli derivanti da elementi strutturali - Committenza.....	22
Tabella 7 Pericoli derivanti da impianti/apparecchiature/macchine- Committenza.....	22
Tabella 8: Pericoli per la salute - Committenza.....	23
Tabella 9: Pericoli di incendio/esplosione - Committenza.....	23
Tabella 10: Valutazione dei Rischi individuati per lo specifico appalto – Committenza.....	25
Tabella 11: informazioni sull'appaltatore.....	27
Tabella 12: Pericoli derivanti da elementi strutturali – ditta appaltatrice.....	28
Tabella 13 Pericoli derivanti da impianti/apparecchiature/macchine- ditta appaltatrice.....	28
Tabella 14: Pericoli per la salute - ditta appaltatrice.....	29

<i>Revisione</i>	00	01/08/22	<i>Pagine</i>	5 di 39
<i>Appaltatore</i>			<i>Servizio</i>	
Istituto Nazionale di Oceanografia e di Geofisica Sperimentale - OGS			Concessione del servizio di gestione del bar interno situato presso la sede dell'OGS di Sgonico (TS)	

Tabella 15: Pericoli di incendio/esplosione - ditta appaltatrice..... 29

<i>Revisione</i>	00	01/08/22	<i>Pagine</i>	6 di 39
<i>Appaltatore</i>			<i>Servizio</i>	
Istituto Nazionale di Oceanografia e di Geofisica Sperimentale - OGS			Concessione del servizio di gestione del bar interno situato presso la sede dell'OGS di Sgonico (TS)	

1. Premessa e finalità del documento

In considerazione degli obblighi a carico del Committente in merito all'effettuazione del DUVRI e dei documenti ad esso collegati, si è prodotto il presente documento per descrivere le attività svolte in appalto all'Ente "Istituto Nazionale di Oceanografia e di Geofisica Sperimentale – OGS" ed i relativi rischi per la salute e la sicurezza.

La sede dell'Ente in cui la ditta appaltatrice andrà ad operare è sita in LOC. BORGO GROTTA GIGANTE N. 42/C, SGONICO – TRIESTE.

Tale documento si basa sull'analisi degli ambienti oggetto delle lavorazioni e sulla distinta degli interventi in esecuzione.

In riferimento ai dettami dell'art. 26 del D.Lgs. 81/2008 e s.m.i., il documento in questione consente al Committente di completare il quadro generale dei rischi interferenti e permette allo stesso di organizzare le proprie attività di cooperazione e coordinamento.

Il presente documento viene redatto nei casi previsti dell'Articolo 26, comma 3 – bis, D.Lgs 81/2008 e s.m.i. ovvero per qualsiasi appalto di lavori, servizi e forniture, eccetto i servizi di natura intellettuale, le mere forniture di materiali o attrezzature nonché i lavori o servizi la cui durata non sia superiore ai 5 uomini giorno, sempre che essi non comportino rischi derivanti dalla presenza di agenti cancerogeni, biologici, atmosfere esplosive o dalla presenza dei rischi particolari di cui all'allegato XI.

A titolo esemplificativo si possono considerare interferenti i seguenti rischi:

1. derivanti da sovrapposizioni di più attività svolte da operatori di appaltatori diversi;
2. immessi nel luogo di lavoro del committente dalle lavorazioni dell'appaltatore;
3. esistenti nel luogo di lavoro del committente, ove è previsto che debba operare l'appaltatore, ulteriori rispetto a quelli specifici dell'attività propria dell'appaltatore;
4. derivanti da modalità di esecuzione particolari richieste esplicitamente dal committente (che comportino pericoli aggiuntivi rispetto a quelli specifici dell'attività appaltata).

Il presente documento propone, nei successivi paragrafi, le misure necessarie al fine dell'eliminazione o della riduzione al minimo dei rischi interferenziali.

<i>Revisione</i>	00	01/08/22	<i>Pagine</i>	7 di 39
<i>Appaltatore</i>			<i>Servizio</i>	
Istituto Nazionale di Oceanografia e di Geofisica Sperimentale - OGS			Concessione del servizio di gestione del bar interno situato presso la sede dell'OGS di Sgonico (TS)	

2. Committente

Ragione sociale	Istituto Nazionale di Oceanografia e di Geofisica Sperimentale - OGS
P.IVA	00055590327
Sede legale	Borgo Grotta Gigante 42/C - 34010 Sgonico (TS)
Sito internet	www.inogs.it
Datore di Lavoro	Dott.ssa DEL NEGRO Paola
RSPP	Ing. GUIDOLIN Andrea
Medico Competente	Dott. PRODI Andrea
Addetti alle Emergenze Antincendio	Affatato Alessandro, Barbagallo Alfio, Comici Cinzia, Facchin Lorenzo, Gordini Emiliano, Lodolo Emanuele, Maffione Stefano, Mansutti Paolo, Paganini Paolo, Paris Mirna, Pavan Alessandro, Rivoira Giorgia, Romanelli Marco, Scarpa Tommaso, Sargo Daniele, Sormani Lorenzo, Visnovic Gianpaolo, Zanetti Alessandra, Zennaro Michele, Zuccolo Anna
Addetti al Primo Soccorso	Affatato Alessandro, Barbagallo Alfio, Baucero Francesca, Comici Cinzia, Geletti Riccardo, Giorgi Massimo, Gordini Emiliano, Lodolo Emanuele, Maffione Stefano, Mansutti Paolo, Paganini Paolo
Rappresentanti dei Lavoratori per la Sicurezza	MANSUTTI Paolo COMICI Cinzia PONTON Cristian AFFATATO Alessandro

Tabella 1: informazioni generali sulla committenza

<i>Revisione</i>	00	01/08/22	<i>Pagine</i>	8 di 39
<i>Appaltatore</i>			<i>Servizio</i>	
Istituto Nazionale di Oceanografia e di Geofisica Sperimentale - OGS			Concessione del servizio di gestione del bar interno situato presso la sede dell'OGS di Sgonico (TS)	

2.1 Descrizione della società Committente

L'Istituto Nazionale di Oceanografia e di Geofisica Sperimentale OGS è un Ente pubblico di ricerca.

L'organizzazione dell'Ente è definita da Statuto pubblicato nella Gazzetta Ufficiale della Repubblica (GU 252 del 12.10.2020).

L'Ente opera e sviluppa la propria missione in ambito internazionale con prioritario riferimento ai settori di ricerca in:

- **Oceanografia (fisica, chimica e biologica)**
- **Geofisica sperimentale e di esplorazione**
- **Sismologia e sismologia applicata all'Ingegneria.**

Le competenze dell'Ente vengono applicate nel campo delle Scienze della Terra, del Mare e delle Aree polari per contribuire non solo all'aumento e alla diffusione della conoscenza, ma anche alla risoluzione pratica di problematiche ambientali, economiche e sociali, in coerenza con gli indirizzi del Programma Nazionale per la Ricerca e gli obiettivi strategici fissati dall'Unione Europea.

Avvalendosi della propria nave da ricerca e di altre **infrastrutture strategiche e di eccellenza**, l'OGS opera per salvaguardare e valorizzare le risorse naturali e l'ambiente, per valutare e prevenire i rischi geologici, ambientali e climatici, per diffondere le conoscenze e la cultura scientifica.

La struttura organizzativa dell'Ente presenta, data la dimensione e la diversificazione disciplinare, una certa complessità.

L'istituto è articolato in 2 Sezioni e 2 Centri di Ricerca, 2 Direzioni amministrative e 2 Strutture tecniche di supporto.

Il comparto della Ricerca è articolato in:

- **2 Sezioni di Ricerca:**

a) OCEANOGRAFIA (OCE)

La Sezione ha la capacità di pianificare ed eseguire ricerche scientifiche e di sviluppare tecnologie nei campi dell'oceanografia e dell'ecologia marina.

L'oceanografia è una scienza interdisciplinare, che richiede lo sviluppo e l'integrazione di conoscenze di biologia, chimica, fisica, matematica, geologia, ingegneria e altro ancora.

Il personale della Sezione è dislocato nelle tre sedi del comprensorio triestino: Borgo Grotta Gigante, Santa Croce e via Beirut.

Le attività della Sezione attualmente si raggruppano in quattro aree di competenza prevalenti:

- oceanografia fisica;

<i>Revisione</i>	00	01/08/22	<i>Pagine</i>	9 di 39
<i>Appaltatore</i>			<i>Servizio</i>	
Istituto Nazionale di Oceanografia e di Geofisica Sperimentale - OGS			Concessione del servizio di gestione del bar interno situato presso la sede dell'OGS di Sgonico (TS)	

- biogeochimica;
- biologia marina;
- modellistica dei sistemi marini.

All'interno della Sezione sono attivi il Centro di Taratura e Metrologia Oceanografico (CTMO), la Collezione di Microorganismi Marini (COSMI, Collection of Sea Microorganisms) e il Centro Nazionale di Dati Oceanografici (National Oceanographic Data Center, NODC).

b) GEOFISICA (GEO)

La Sezione di Geofisica si distingue per la capacità di pianificare ed eseguire ricerca scientifica e di sviluppo tecnologico nel campo della geofisica della terra solida e applicata in ambiente marino e terrestre.

Il personale della Sezione è dislocato prevalentemente nel comprensorio di Trieste-Borgo Grotta Gigante.

Le competenze della Sezione sono suddivise nelle seguenti aree:

- geofisica di pozzo;
- geoscienze;
- analisi geofisica integrata e nuove tecnologie;
- operazioni aeree;
- cattura e sequestro CO₂;
- inshore and land operations;
- data management.

La Sezione Geofisica gestisce:

- la componente italiana dell'infrastruttura ERIC European Carbon Dioxide Capture and Storage Laboratory Infrastructure (ECCSEL);
- un'infrastruttura geofisica di esplorazione comprendente attrezzature per sismica a terra e a mare, rilievi di georesistività, indagini vibrometriche, magnetometriche, georadar, rilievi batimetrici e caratterizzazione dei fondali marini;
- il laboratorio congiunto SeisLab per l'integrazione e l'ingegnerizzazione di software dedicati all'elaborazione e all'analisi di dati geofisici.

- **2 Centri di Ricerca:**

a) Centro Ricerche Sismologiche (CRS)

La sezione è operativa nelle due sedi di Udine e di Borgo Grotta Gigante (TS).

La sua attività, mirata a contribuire alla stima e alla riduzione del rischio sismico, è strutturata in cinque aree di competenza:

- reti;

<i>Revisione</i>	00	01/08/22	<i>Pagine</i>	10 di 39
<i>Appaltatore</i>			<i>Servizio</i>	
Istituto Nazionale di Oceanografia e di Geofisica Sperimentale - OGS			Concessione del servizio di gestione del bar interno situato presso la sede dell'OGS di Sgonico (TS)	

- sismologia applicata;
- pericolosità sismica e rischio;
- struttura e sismicità;
- sismicità indotta.

Il CRS gestisce il Sistema di Monitoraggio terrestre (sismico e geodetico) dell'Italia Nord Orientale (SMINO) con un servizio 24/7 di sorveglianza e rapida distribuzione delle informazioni alle Istituzioni e al pubblico.

Le informazioni vengono rilasciate attraverso la piattaforma web Real Time Seismology, la banca dati OASIS e l'European Integrated Data Archive.

Il CRS ha a disposizione un Mobile Lab per interventi rapidi post evento e gestisce un pool strumentale per reti temporanee.

Il CRS inoltre gestisce la rete sismometrica ASAIN (Antarctic Seismographic Argentinean Italian Network), due reti sismiche per il monitoraggio di attività di stoccaggio e un centro di taratura sismologico.

b) Centro per la Gestione di Infrastrutture Navali (CGN)

Il Centro gestisce le infrastrutture navali dell'Ente e la strumentazione scientifica installata. Comprende 12 unità di personale tra tecnologi, tecnici, amministrativi, tutti a tempo indeterminato. Esso opera fornendo servizi e competenze sia verso l'interno dell'Istituto che verso l'esterno svolgendo attività di gestione tecnica e scientifica delle navi da ricerca e dei mezzi minori, in particolare:

- N/R Laura Bassi;
- mezzi navali minori.

<i>Revisione</i>	00	01/08/22	<i>Pagine</i>	11 di 39
<i>Appaltatore</i>			<i>Servizio</i>	
Istituto Nazionale di Oceanografia e di Geofisica Sperimentale - OGS			Concessione del servizio di gestione del bar interno situato presso la sede dell'OGS di Sgonico (TS)	

2.2 Organigramma aziendale per la sicurezza

In riferimento alla sicurezza l'Ente OGS è così organizzato:



Figura 1: organigramma per la sicurezza OGS

<i>Revisione</i>	00	01/08/22	<i>Pagine</i>	12 di 39
<i>Appaltatore</i>			<i>Servizio</i>	
Istituto Nazionale di Oceanografia e di Geofisica Sperimentale - OGS			Concessione del servizio di gestione del bar interno situato presso la sede dell'OGS di Sgonico (TS)	

2.3 Servizio di prevenzione e protezione

RSPP

- **Andrea GUIDOLIN**

Figura 2: Servizio di prevenzione e protezione OGS

Revisione	00	01/08/22	Pagine	13 di 39
Appaltatore			Servizio	
Istituto Nazionale di Oceanografia e di Geofisica Sperimentale - OGS			Concessione del servizio di gestione del bar interno situato presso la sede dell'OGS di Sgonico (TS)	

2.4 Addetti al primo soccorso



SEDE DI BORGO GROTTA GIGANTE:

Affatato Alessandro, Barbagallo Alfio, Baucero Francesca, Comici Cinzia, Geletti Riccardo, Giorgi Massimo, Gordini Emiliano, Lodolo Emanuele, Maffione Stefano, Mansutti Paolo, Paganini Paolo

Figura 3: addetti al primo soccorso

2.5 Addetti alle emergenze antincendio



SEDE DI BORGO GROTTA GIGANTE: Affatato Alessandro, Barbagallo Alfio, Comici Cinzia, Facchin Lorenzo, Gordini Emiliano, Lodolo Emanuele, Maffione Stefano, Mansutti Paolo, Paganini Paolo, Paris Mirna, Pavan Alessandro, Rivoira Giorgia, Romanelli Marco, Scarpa Tommaso, Sorgo Daniele, Sormani Lorenzo, Visnovic Gianpaolo, Zanetti Alessandra, Zennaro Michele, Zuccolo Anna

Figura 4: addetti alle emergenze antincendio

2.6 Rappresentante dei lavoratori per la sicurezza



MANSUTTI Paolo
COMICI Cinzia
PONTON Cristian
AFFATATO Alessandro

Figura 5: RLS aziendale

<i>Revisione</i>	00	01/08/22	<i>Pagine</i>	14 di 39
<i>Appaltatore</i>			<i>Servizio</i>	
Istituto Nazionale di Oceanografia e di Geofisica Sperimentale - OGS			Concessione del servizio di gestione del bar interno situato presso la sede dell'OGS di Sgonico (TS)	

2.7 Attività svolte dal personale

A seguito dell'analisi delle attività assegnate al personale facente parte dell'Ente Istituto Nazionale di Oceanografia e di Geofisica Sperimentale sono state identificate ed analizzate le mansioni aziendali e sono stati definiti i profili di rischio sui quali è stata eseguita la valutazione.

I profili di rischio definiti sono i seguenti:

- Impiegato amministrativo.
- Tecnologo.
- Ricercatore.
- Collaboratore Tecnico.
- Operatore Tecnico.

<i>Revisione</i>	00	01/08/22	<i>Pagine</i>	15 di 39
<i>Appaltatore</i>			<i>Servizio</i>	
Istituto Nazionale di Oceanografia e di Geofisica Sperimentale - OGS			Concessione del servizio di gestione del bar interno situato presso la sede dell'OGS di Sgonico (TS)	

3. RISCHI ESISTENTI NEL LUOGO DI LAVORO DEL COMMITTENTE, OVE È PREVISTO CHE DEBBA OPERARE L'APPALTATORE

<i>Revisione</i>	00	01/08/22	<i>Pagine</i>	16 di 39
<i>Appaltatore</i>			<i>Servizio</i>	
Istituto Nazionale di Oceanografia e di Geofisica Sperimentale - OGS			Concessione del servizio di gestione del bar interno situato presso la sede dell'OGS di Sgonico (TS)	

3.1. Informazioni e Valutazione dei rischi derivati dall'Ambiente di Lavoro

Nella presente sezione sono riuniti i rischi che possono essere trasmessi al personale operante dalle caratteristiche, dal lay-out e dalle pericolosità intrinseche degli ambienti di lavoro che potranno essere frequentati durante lo svolgimento dell'appalto.

All'atto del mutamento dei parametri qui di seguito descritti, la scrivente provvederà a redigere una versione aggiornata del presente documento.

3.1.1 Valutazione dei rischi

La metodologia adottata per la valutazione dei rischi si basa sulla combinazione di fattori di frequenza e gravità dell'evento infortunistico, prevedibile mediante un approccio matematico. Ciò deriva sia dalla letteratura esistente in materia sia dalla necessità di adottare metodi di agevole accessibilità e lettura per gli addetti ai lavori.

Così il Ministero del Lavoro Francese ha emesso la "Guide d'évaluation des risques professionnels", in Gran Bretagna sono seguite le "Workplace Health Safety and Welfare Regulations 1992" (e successivi codici di applicazione della H.S.E.), e dagli Stati Uniti sono arrivate le pubblicazioni OSHA e NIOSH.

Tutti questi metodi di valutazione prendono in considerazione ambiente, mansioni o attività, che vengono analizzati attraverso liste di riscontro (o di controllo) costituite da elenchi di fattori di rischio che, in determinate condizioni, possono dar luogo ad eventi pericolosi.

L'evento viene valutato attraverso scale di frequenza e di gravità prestabilite, e il prodotto di questi due fattori viene a determinare il livello di rischio.

La definizione della scala delle probabilità fa riferimento principalmente all'esistenza di una correlazione più o meno diretta tra la carenza riscontrata ed il danno ipotizzato; in secondo luogo, all'esistenza di dati statistici noti al riguardo, a livello di azienda o di comparto di attività, infine, un criterio di notevole importanza, è quello del giudizio soggettivo di chi è direttamente coinvolto nella realtà lavorativa, che spesso costituisce l'unica fonte disponibile.

Tale giudizio può essere misurato in modo indiretto attraverso il livello di sorpresa che l'evento provocherebbe, secondo una prassi utilizzata al riguardo in alcuni paesi anglosassoni.

La scala di gravità del danno chiama invece in causa la competenza di tipo sanitario e, come si vede, fa riferimento principalmente alla reversibilità o meno del danno, distinguendo tra infortunio ed esposizione acuta o cronica.

<i>Revisione</i>	00	01/08/22	<i>Pagine</i>	17 di 39
<i>Appaltatore</i>			<i>Servizio</i>	
Istituto Nazionale di Oceanografia e di Geofisica Sperimentale - OGS			Concessione del servizio di gestione del bar interno situato presso la sede dell'OGS di Sgonico (TS)	

3.1.2 Stima della gravità e della frequenza degli effetti

Si sono considerate le dimensioni possibili del danno derivante da un determinato rischio, nei termini di una gamma di conseguenze quali:

GRAVITÀ DEL RISCHIO









VALORE	LIVELLO	DEFINIZIONI / CRITERI
4	GRAVISSIMO	<ul style="list-style-type: none">  infortunio o episodio di esposizione acuta con effetti letali o invalidità totale  esposizione cronica con effetti letali, e/o totalmente invalidanti
3	GRAVE	<ul style="list-style-type: none">  infortunio o episodio di esposizione acuta con effetti di invalidità parziale  esposizione cronica con effetti irreversibili e/o parzialmente invalidanti
2	MEDIO	<ul style="list-style-type: none">  infortunio o episodio di esposizione acuta con inabilità reversibile  Esposizione cronica con effetti reversibili
1	LIEVE	<ul style="list-style-type: none">  infortunio o episodio di esposizione acuta con inabilità rapidamente reversibile  esposizione cronica con effetti rapidamente reversibili

Tabella 2: gravità del rischio

Al contempo si è stimata la probabilità di accadimento dei danni (lesioni, disturbi, patologie); il livello di probabilità o frequenza è stato espresso con giudizi di gravità in scala crescente.

Revisione	00	01/08/22	Pagine	18 di 39
Appaltatore			Servizio	
Istituto Nazionale di Oceanografia e di Geofisica Sperimentale - OGS			Concessione del servizio di gestione del bar interno situato presso la sede dell'OGS di Sgonico (TS)	

FREQUENZA DEL RISCHIO

VALORE	LIVELLO	DEFINIZIONI / CRITERI
4	ALTAMENTE PROBABILE	<ul style="list-style-type: none"> + esiste una correlazione tra la mancanza rilevata e il verificarsi del danno ipotizzato per i lavoratori + si sono già verificati danni per la stessa mancanza rilevata nella stessa azienda o in simili aziende o in situazioni operative simili + il verificarsi del danno conseguente la mancanza non susciterebbe alcun stupore in Azienda
3	PROBABILE	<ul style="list-style-type: none"> + la mancanza rilevata può provocare un danno, anche se non in modo automatico e diretto + è noto qualche episodio in cui alla mancanza ha fatto seguito il danno + il verificarsi del danno ipotizzato susciterebbe una moderata sorpresa
2	POCO PROBABILE	<ul style="list-style-type: none"> + la mancanza rilevata può provocare un danno solo in circostanze sfortunate di eventi + sono noti solo rarissimi episodi già verificatisi + il verificarsi del danno ipotizzato susciterebbe grande sorpresa
1	IMPROBABILE	<ul style="list-style-type: none"> + la mancanza rilevata può provocare un danno per la concomitanza di più eventi poco probabili indipendenti + non sono noti episodi già verificatisi + il verificarsi del danno susciterebbe incredulità

Tabella 3: frequenza del rischio

Definite la gravità e la frequenza, il rischio è stato automaticamente graduato mediante la formula:

$$R = F \cdot G$$

Equazione 1

ed è raffigurabile nella figura successiva che porta in ascisse la gravità del danno atteso ed in ordinate la probabilità del suo verificarsi.

I rischi maggiori occuperanno in tale matrice le caselle in alto a destra, quelli minori le posizioni più vicine all'origine degli assi.

<i>Revisione</i>	00	01/08/22	<i>Pagine</i>	19 di 39
<i>Appaltatore</i>			<i>Servizio</i>	
Istituto Nazionale di Oceanografia e di Geofisica Sperimentale - OGS			Concessione del servizio di gestione del bar interno situato presso la sede dell'OGS di Sgonico (TS)	

F=4	4	8	12	16
F=3	3	6	9	12
F=2	2	4	6	8
F=1	1	2	3	4
	G=1	G=2	G=3	G=4

Tabella 4: valutazione globale del rischio

La valutazione numerica del rischio permette di identificare una scala di priorità degli interventi. Si è deciso di seguire le seguenti indicazioni:

R > 8	AZIONI CORRETTIVE INDILAZIONABILI
4 ≤ R ≤ 8	AZIONI CORRETTIVE e/o MIGLIORATIVE DA PROGRAMMARE NEL BREVE/MEDIO TERMINE
2 ≤ R < 4	AZIONI CORRETTIVE e/o MIGLIORATIVE DA PROGRAMMARE NEL BREVE/MEDIO TERMINE
R = 1	AZIONI MIGLIORATIVE DA VALUTARE IN FASE DI PROGRAMMAZIONE

Tabella 5: priorità degli interventi per la riduzione o l'eliminazione del rischio

Il metodo è agevolmente applicabile, previo un indispensabile lavoro di preparazione, pur essendo condizionato dall'inevitabile soggettività della valutazione.

<i>Revisione</i>	00	01/08/22	<i>Pagine</i>	20 di 39
<i>Appaltatore</i>			<i>Servizio</i>	
Istituto Nazionale di Oceanografia e di Geofisica Sperimentale - OGS			Concessione del servizio di gestione del bar interno situato presso la sede dell'OGS di Sgonico (TS)	

3.1.3 Gestione del rischio

Per conseguire gli obiettivi dell'attività di valutazione dei rischi, occorre adottare, là ove esistano delle situazioni pericolose, misure atte a ridurre l'entità dei rischi stessi.

La riduzione del rischio deve essere effettuata mediante interventi di prevenzione e protezione.

In sostanza, per ridurre il rischio R si dovrà agire su F, diminuendo le probabilità che si verifichi l'evento dannoso, tramite l'adozione di idonee **misure preventive** che annullano o riducono la frequenza del rischio, oppure si può agire sull'entità del danno G che l'evento può produrre, tramite l'adozione di **misure protettive** che minimizzano il danno stesso.

Le misure di prevenzione sono dunque quelle atte ad impedire il verificarsi di eventi dannosi, mentre le misure di protezione sono quelle atte a minimizzare il danno.

Le misure di prevenzione dovranno essere prioritarie su quelle di protezione e, fra queste ultime, saranno da preferire quelle collettive a quelle individuali.

Inoltre, la riduzione della frequenza F e della gravità G, presuppone sempre l'aumento della conoscenza del rischio, cioè delle sue caratteristiche e delle sue specificità, che si ottiene mediante azioni di informazione e formazione dei lavoratori interessati.

3.1.4 Misure individuate e loro programmazione

Stabilita la gravità di ogni singolo rischio presente nell'attività lavorativa, occorre adottare, quando i risultati della valutazione lo richiedano, opportune misure di prevenzione e protezione, atte a ridurre la possibilità di accadimento e/o l'entità dei danni provocati dal verificarsi di un evento dannoso.

Pertanto, si stabiliscono criteri di accettabilità che definiscono il livello di rischio al di sopra del quale è indispensabile intervenire con azioni di prevenzione e protezione.

- ✚ La conformità ai termini di legge o alle normative tecniche costituisce, ovviamente, un obbligo inderogabile, al di là del quale si deve sempre e comunque intraprendere azioni tali da migliorare il livello di protezione della sicurezza e della salute dei lavoratori.

Per l'individuazione delle misure di prevenzione e protezione viene rispettato quanto indicato all'art.15 del Decreto Legislativo 81/2008 (Misure generali di tutela) ed in particolare si fa riferimento ai principi gerarchici della prevenzione dei rischi in esso indicati:

- ✚ evitare i rischi
- ✚ utilizzare al minimo gli agenti nocivi
- ✚ sostituire ciò che è pericoloso con ciò che non è pericoloso o lo è meno
- ✚ combattere i rischi alla fonte
- ✚ applicare provvedimenti collettivi di protezione piuttosto che individuali
- ✚ limitare al minimo il numero di lavoratori che sono o che possono essere esposti al rischio

<i>Revisione</i>	00	01/08/22	<i>Pagine</i>	21 di 39
<i>Appaltatore</i>			<i>Servizio</i>	
Istituto Nazionale di Oceanografia e di Geofisica Sperimentale - OGS			Concessione del servizio di gestione del bar interno situato presso la sede dell'OGS di Sgonico (TS)	

- ✚ adeguarsi al progresso tecnico
- ✚ cercare di garantire un miglioramento del livello di protezione
- ✚ integrare le misure di prevenzione/protezione con quelle tecniche e organizzative dell'azienda

La programmazione degli interventi conseguente alla valutazione dei rischi è stata guidata dalle elaborazioni derivanti dall'identificazione dei fattori di rischio e dei lavoratori esposti, dell'entità dell'esposizione, della probabilità con cui possono verificarsi effetti dannosi e dell'entità delle possibili conseguenze.

Il piano di attuazione delle misure prevede la verifica della messa in atto delle misure nei tempi stabiliti, la verifica della loro efficacia, la revisione periodica in merito ad eventuali variazioni intercorse nel ciclo produttivo o nell'organizzazione del lavoro che possano compromettere o impedire la validità delle azioni intraprese.

La programmazione delle misure è stata individuata utilizzando sia terminologia precisa (1 mese, entro le fine del XXXX, ecc.) sia termini aventi la seguente valenza di massima:

- ✚ **A brevissimo termine** ***misura non dilazionabile, da eseguirsi in tempi ristretti***
- ✚ **A breve termine** ***misura la cui esecuzione è prevista entro 1 – 2 mesi***
- ✚ **A medio termine** ***misura la cui esecuzione è prevista entro 6 mesi***
- ✚ **A lungo termine** ***misura la cui esecuzione è prevista entro 12 –18 mesi***

Seguono le valutazioni effettuate con il metodo illustrato e riportanti la descrizione specifica o dettagliata del fattore di rischio.

<i>Revisione</i>	00	01/08/22	<i>Pagine</i>	22 di 39
<i>Appaltatore</i>			<i>Servizio</i>	
Istituto Nazionale di Oceanografia e di Geofisica Sperimentale - OGS			Concessione del servizio di gestione del bar interno situato presso la sede dell'OGS di Sgonico (TS)	

3.1.5 Fattori di rischio individuati per lo specifico appalto

Pericoli derivanti da elementi strutturali

Fattori di rischio	SI	NO	Note
Pavimentazione pericolosa (bagnata, scivolosa, irregolare, ecc.)	X		Pavimentazione esterna, anche in base alle condizioni meteorologiche. Pavimentazione interna per attività svolte dalla ditta incaricata delle operazioni di pulizia dei pavimenti.
Superfici pericolose (taglienti, spigolose, appuntite, basse ecc.)	X		Eventuali superfici spigolose mobilio/arredamento
Superfici ad alta temperatura		X	
Dislivelli con pericolo di caduta verso il basso	X		Presenza di scale (esterne e/o interne)
Superfici calpestabili con portate limitate		X	
Spazi ristretti		X	
Caduta oggetti/materiali dall'alto - schiacciamento		X	
Microclima	X		Situazioni di discomfort termico
Illuminazione	X		Scarsa o eccessiva

Tabella 6: Pericoli derivanti da elementi strutturali - Committenza

Pericoli derivanti da impianti/apparecchiature/macchine

Fattori di rischio	SI	NO	Note
Impianti ed apparecchiature elettriche in tensione		X	
Impianti automatici in funzione		X	
Impianti ed apparecchiature in pressione		X	
Macchine con organi in movimento		X	
Proiezione di oggetti (fluidi, scintille, schegge, ecc.)		X	
Mezzi di sollevamento/carichi sospesi (carroponte, gru, ecc.)		X	
Mezzi di trasporto in movimento (automezzi, carrelli, ecc.)	X		Veicoli aziendali/personali nelle aree esterne

Tabella 7 Pericoli derivanti da impianti/apparecchiature/macchine- Committenza

<i>Revisione</i>	00	01/08/22	<i>Pagine</i>	23 di 39
<i>Appaltatore</i>			<i>Servizio</i>	
Istituto Nazionale di Oceanografia e di Geofisica Sperimentale - OGS			Concessione del servizio di gestione del bar interno situato presso la sede dell'OGS di Sgonico (TS)	

Pericoli per la salute

Fattori di rischio	SI	NO	Note
Sostanze e preparati pericolosi (tossici, nocivi, irritanti)		X	
Agenti chimici aerodispersi (aerosol)		X	
Fumi, polveri e/o fibre aerodisperse		X	
Agenti cancerogeni, mutageni		X	
Amianto		X	
Agenti biologici		X	
Rumore		X	
Vibrazioni meccaniche		X	
Fonti di emissione di radiazioni ionizzanti	X		Presenza di gas radon – provenienza ambientale
Fonti di emissione di campi elettromagnetici		X	
Fonti di emissione di radiazioni ultraviolette		X	
Fonti di emissione di raggi infrarossi		X	

Tabella 8: Pericoli per la salute - Committenza

Pericoli di incendio/esplosione

Fattori di rischio	SI	NO	Note
Materiali combustibili	X		Presenza di archivi, materiali cartacei e smi
Sostanze infiammabili		X	
Materiali o sostanze esplosive		X	
Presenza fiamme libere		X	

Tabella 9: Pericoli di incendio/esplosione - Committenza

<i>Revisione</i>	00	01/08/22	<i>Pagine</i>	24 di 39
<i>Appaltatore</i>			<i>Servizio</i>	
Istituto Nazionale di Oceanografia e di Geofisica Sperimentale - OGS			Concessione del servizio di gestione del bar interno situato presso la sede dell'OGS di Sgonico (TS)	

3.1.6 Analisi dei rischi individuati per lo specifico appalto e misure preventive e protettive da applicare

Dopo aver preso in considerazione tutti i rischi per la sicurezza e la salute dei lavoratori di cui al D.Lgs. 81/08, come previsto dall'art. 28, comma 2, lettera a) dello stesso Decreto, sono stati individuati, nel complesso dello svolgimento dell'appalto, i seguenti rischi, analizzati e valutati nei paragrafi successivi.

All'interno di tali paragrafi si riportano anche le misure generali di prevenzione e protezione richieste per eliminare o ridurre i rischi.

- scivolamenti, inciampo, cadute a livello;
- urti, colpi, impatti e compressioni;
- caduta dall'alto;
- radiazioni ionizzanti;
- illuminazione;
- microclima;
- emergenza incendio/primo soccorso;
- incendio;
- investimento;
- incidenti tra automezzi.

Revisione	00	01/08/22	Pagine	25 di 39
Appaltatore			Servizio	
Istituto Nazionale di Oceanografia e di Geofisica Sperimentale - OGS			Concessione del servizio di gestione del bar interno situato presso la sede dell'OGS di Sgonico (TS)	

Fattore di rischio	Livello rischio	Misure di prevenzione e protezione attuate	Rischio residuo
Aree di transito Rischio di scivolamento, inciampo e caduta a livello negli ambienti di lavoro per la presenza di ostacoli o per superfici scivolose/bagnate (anche le aree esterne causa condizioni climatiche)	2*2=4	<ul style="list-style-type: none"> ✚ Verifica periodica degli ambienti di lavoro con verifica delle condizioni generali di sicurezza degli arredi e degli elementi presenti. ✚ Illuminazione naturale ed artificiale degli ambienti di lavoro ✚ Utilizzo di idonea segnaletica di sicurezza ove necessario 	1*2=2
Superfici pericolose Rischi di lesioni dovute ad urti, colpi, impatti con elementi strutturali o degli arredi sporgenti o taglienti.	2*2=2	<ul style="list-style-type: none"> ✚ Verifica periodica degli ambienti di lavoro con verifica delle condizioni generali di sicurezza degli arredi e degli elementi presenti. ✚ Illuminazione naturale ed artificiale degli ambienti di lavoro 	1*2=2
Scale Rischio di inciampo e caduta percorrendo le scale dei fabbricati che ospitano gli uffici.	2*2=4	<ul style="list-style-type: none"> ✚ Stabili dotati di illuminazione naturale ed artificiale. ✚ Scale dimensionate a norma. ✚ Scale dotate di parapetti e passamani. 	1*2=2
Illuminazione Possibili abbagliamenti o situazioni di disturbo visivo.	2*1=2	<ul style="list-style-type: none"> ✚ Uffici dotati di illuminazione naturale ed artificiale. ✚ Uffici dotati di tende o serrande. 	1*1=1
Microclima Possibili situazioni di discomfort termico, anche in base alle condizioni meteorologiche esterne	2*1=2	<ul style="list-style-type: none"> ✚ Presenza di impianti di riscaldamento e condizionamento tenuti in condizioni di efficienza e sottoposti alle verifiche e manutenzioni prestate dalla normativa vigente 	1*1=1
Radiazioni ionizzanti Rischi correlati alla presenza di gas radon proveniente da fonti ambientali.	3*4=12	<ul style="list-style-type: none"> ✚ Informazione del personale ✚ Effettuazione monitoraggi ambientali con relative misurazioni del radon indoor ✚ Valutazione dei valori misurati di radon da parte dell'Esperto Qualificato ✚ Monitoraggio del rischio radon e programmazione misure di miglioramento 	1*4=4
Emergenze/primo soccorso Rischi correlati alla gestione di situazioni di emergenza.	2*3=6	<ul style="list-style-type: none"> ✚ Formazione, informazione ed addestramento degli addetti alle emergenze ed al primo soccorso ✚ Presenza di un addetto alle emergenze e di un addetto al primo soccorso/antincendio durante l'orario di lavoro ✚ Diffusione scritta ed incontri periodici con i lavoratori per l'illustrazione del piano di emergenza. ✚ Presenza di cassette di pronto soccorso/pacchetti di medicazione 	1*3=3
Rischi d'incendio Rischio di incendio	2*4=8	<ul style="list-style-type: none"> ✚ Formazione, informazione ed addestramento degli addetti alle emergenze ed al primo soccorso ✚ Presenza di un addetto alle emergenze e di un addetto al primo soccorso durante l'orario di lavoro ✚ Diffusione scritta ed incontri periodici con i lavoratori per l'illustrazione del piano di emergenza ✚ Presenza di presidi antincendio (estintori) presso gli uffici ✚ Presenza di segnaletica di salute e sicurezza (presidi antincendio, percorsi d'esodo...) ✚ Stoccaggio materiali infiammabili in modalità corretta. 	1*4=4
Investimento Rischio di investimento da parte di mezzi operativi aziendali e/o da vetture nelle aree esterne dello stabile.	2*4=8	<ul style="list-style-type: none"> ✚ Rispetto della segnaletica orizzontale e verticale e dei limiti di velocità ✚ Rispetto di quanto previsto dal Codice della Strada 	1*4=4
Incidenti tra automezzi Rischio di incidenti tra mezzi operativi e vetture/aziendali e/o personali	2*4=8	<ul style="list-style-type: none"> ✚ Rispetto della segnaletica orizzontale e verticale e dei limiti di velocità ✚ Rispetto di quanto previsto dal Codice della Strada 	1*4=4

Tabella 10: Valutazione dei Rischi individuati per lo specifico appalto – Committenza

<i>Revisione</i>	00	01/08/22	<i>Pagine</i>	26 di 39
<i>Appaltatore</i>			<i>Servizio</i>	
Istituto Nazionale di Oceanografia e di Geofisica Sperimentale - OGS			Concessione del servizio di gestione del bar interno situato presso la sede dell'OGS di Sgonico (TS)	

4. DITTA APPALTATRICE E RISCHI IMMESSI NEL LUOGO DI LAVORO DEL COMMITTENTE DALLE LAVORAZIONI DELL'APPALTATORE – Vedasi Allegato n. 1

Revisione	00	01/08/22	Pagine	27 di 39
Appaltatore			Servizio	
Istituto Nazionale di Oceanografia e di Geofisica Sperimentale - OGS			Concessione del servizio di gestione del bar interno situato presso la sede dell'OGS di Sgonico (TS)	

4.1. Appaltatore

Prima dell'inizio dell'appalto, il datore di lavoro dell'impresa appaltatrice deve elaborare un *Piano di sicurezza / Estratto della valutazione dei rischi* contenente almeno le seguenti informazioni:

- I dati identificativi dell'impresa esecutrice comprendenti almeno i punti presenti nella seguente tabella.
- Le specifiche attività e le singole lavorazioni svolte in appalto.
- Il nominativo del preposto responsabile delle operazioni in appalto (capo cantiere).
- Il numero ed i nominativi del personale dell'impresa operante nell'appalto.
- L'individuazione delle misure preventive e protettive adottate in relazione ai propri rischi (**Vedasi Allegato n. 1**).

Ragione Sociale	XXXXXXXXXXXXXXXXXX
Sede legale	XXXXXXXXXXXXXXXXXX
Reperibilità telefonica/ posta elettronica	XXXXXXXXXXXXXXXXXX
P.IVA	XXXXXXXXXXXXXXXXXX
Attività svolta	XXXXXXXXXXXXXXXXXX
Referente/preposto per le lavorazioni	XXXXXXXXXXXXXXXXXX
Inizio dei lavori e durata presunta	XXXXXXXXXXXXXXXXXX
Orario di lavoro	XXXXXXXXXXXXXXXXXX

Tabella 11: informazioni sull'appaltatore

L'appaltatore, inoltre, dovrà consegnare al Committente, prima dell'inizio delle attività, i seguenti documenti:

- autocertificazione del possesso dei requisiti di idoneità tecnico professionale della ditta appaltatrice corredata dai seguenti allegati:
 - a) il certificato di iscrizione alla Camera di Commercio, Industria, Artigianato e Agricoltura (CCIAA), in corso di validità (6 mesi);
 - b) il Documento Unico di Regolarità Contributiva (DURC), in corso di validità (3 mesi);
 - c) la copia fotostatica di un documento di identità del datore di lavoro.

<i>Revisione</i>	00	01/08/22	<i>Pagine</i>	28 di 39
<i>Appaltatore</i>			<i>Servizio</i>	
Istituto Nazionale di Oceanografia e di Geofisica Sperimentale - OGS			Concessione del servizio di gestione del bar interno situato presso la sede dell'OGS di Sgonico (TS)	

4.2. Allegato n. 1 – “Fattori di rischio introdotti dall'appaltatore nei luoghi di lavoro della Committenza e misure di sicurezza adottate” da compilare a cura dell'appaltatore

Pericoli derivanti da elementi strutturali

Fattori di rischio	SI	NO	Note
Pavimentazione pericolosa (bagnata, scivolosa, irregolare, ecc.)			
Superfici pericolose (taglienti, spigolose, appuntite, basse ecc.)			
Superfici ad alta temperatura			
Dislivelli con pericolo di caduta verso il basso			
Superfici calpestabili con portate limitate			
Spazi ristretti			
Caduta oggetti/materiali dall'alto - schiacciamento			
Microclima			
Illuminazione			

Tabella 12: Pericoli derivanti da elementi strutturali – ditta appaltatrice

Pericoli derivanti da impianti/apparecchiature/macchine

Fattori di rischio	SI	NO	Note
Impianti ed apparecchiature elettriche in tensione			
Impianti automatici in funzione			
Impianti ed apparecchiature in pressione			
Macchine con organi in movimento			
Proiezione di oggetti (fluidi, scintille, schegge, ecc.)			
Mezzi di sollevamento/carichi sospesi (carroponte, gru, ecc.)			
Mezzi di trasporto in movimento (automezzi, carrelli, ecc.)			

Tabella 13 Pericoli derivanti da impianti/apparecchiature/macchine- ditta appaltatrice

<i>Revisione</i>	00	01/08/22	<i>Pagine</i>	29 di 39
<i>Appaltatore</i>			<i>Servizio</i>	
Istituto Nazionale di Oceanografia e di Geofisica Sperimentale - OGS			Concessione del servizio di gestione del bar interno situato presso la sede dell'OGS di Sgonico (TS)	

Pericoli per la salute

Fattori di rischio	SI	NO	Note
Sostanze e preparati pericolosi (tossici, nocivi, irritanti)			
Agenti chimici aerodispersi (aerosol)			
Fumi, polveri e/o fibre aerodisperse			
Agenti cancerogeni, mutageni			
Amianto			
Agenti biologici			
Rumore			
Vibrazioni meccaniche			
Fonti di emissione di radiazioni ionizzanti			
Fonti di emissione di campi elettromagnetici			
Fonti di emissione di radiazioni ultraviolette			
Fonti di emissione di raggi infrarossi			

Tabella 14: Pericoli per la salute - ditta appaltatrice

Pericoli di incendio/esplosione

Fattori di rischio	SI	NO	Note
Materiali combustibili			
Sostanze infiammabili			
Materiali o sostanze esplosive			
Presenza fiamme libere			

Tabella 15: Pericoli di incendio/esplosione - ditta appaltatrice

<i>Revisione</i>	00	01/08/22	<i>Pagine</i>	30 di 39
<i>Appaltatore</i>			<i>Servizio</i>	
Istituto Nazionale di Oceanografia e di Geofisica Sperimentale - OGS			Concessione del servizio di gestione del bar interno situato presso la sede dell'OGS di Sgonico (TS)	

5. INDIVIDUAZIONE DEI RISCHI INTERFERENZIALI, MISURE DI PREVENZIONE E PROTEZIONE ADOTTATE PER RIDURRE O ELIMINARE IL RISCHIO RISCHI IMMESSI NEL LUOGO DI LAVORO DEL COMMITTENTE DALLE LAVORAZIONI DELL'APPALTATORE

<i>Revisione</i>	00	01/08/22	<i>Pagine</i>	31 di 39
<i>Appaltatore</i>			<i>Servizio</i>	
Istituto Nazionale di Oceanografia e di Geofisica Sperimentale - OGS			Concessione del servizio di gestione del bar interno situato presso la sede dell'OGS di Sgonico (TS)	

5.1. Coordinamento tra le lavorazioni di committenza e appaltatore

Prima dell'inizio delle lavorazioni in appalto, il Committente effettua una riunione di coordinamento al fine di individuare le modalità di cooperazione tra le parti e per evitare i rischi causati dall'interferenza delle lavorazioni o dalla peculiarità dei luoghi di lavoro.

In tale riunione dovranno essere esplicitati i rischi determinati nei luoghi di lavoro della dall'esecuzione dei lavori da parte della ditta appaltatrice e le misure di prevenzione e protezione previste.

Al fine di evitare interferenze date dalla concomitanza delle lavorazioni tra committenza e appaltatore, il personale della committenza si impegna a non eseguire alcuna attività, oltre quelle descritte all'interno della riunione di coordinamento, senza darne preventivo avviso al personale della ditta appaltatrice.

5.2. Coordinamento tra appaltatori

Qualora ci siano più ditte appaltatrici che svolgano contemporaneamente delle attività nella stessa area di lavoro, oppure in aree adiacenti, il committente promuove il coordinamento e la cooperazione tra ditte appaltatrici mediante una riunione di coordinamento in cui siano presenti i preposti di tutte le imprese appaltatrici coinvolte nel coordinamento stesso.

In tale riunione dovranno essere esplicitati i rischi determinati nei luoghi di lavoro della committenza dall'esecuzione dei lavori da parte delle ditte appaltatrici e le misure di prevenzione e protezione previste.

La riunione in questione è svolta tassativamente prima che si possa verificare interferenza tra le lavorazioni delle imprese in appalto, ovvero prima che in una stessa area, o in due aree adiacenti, ci sia la presenza contemporanea di più appaltatori.

<i>Revisione</i>	00	01/08/22	<i>Pagine</i>	32 di 39
<i>Appaltatore</i>			<i>Servizio</i>	
Istituto Nazionale di Oceanografia e di Geofisica Sperimentale - OGS			Concessione del servizio di gestione del bar interno situato presso la sede dell'OGS di Sgonico (TS)	

5.3. Fattori di rischio di natura interferenziale individuati per lo specifico appalto e misure di prevenzione e protezione adottate

A seguito degli incontri di coordinamento e dei sopralluoghi è emerso che dallo svolgimento delle attività oggetto dell'appalto potrebbero originarsi i seguenti rischi derivanti da **interferenze** tra Committente ed Appaltatore.

Revisione	00	01/08/22	Pagine	33 di 39
Appaltatore			Servizio	
Istituto Nazionale di Oceanografia e di Geofisica Sperimentale - OGS			Concessione del servizio di gestione del bar interno situato presso la sede dell'OGS di Sgonico (TS)	

6. Misure da intraprendere in caso di emergenza

Nel caso si riscontri un focolaio o un principio di incendio nei locali, tutti i lavoratori sono tenuti al rispetto delle seguenti indicazioni comportamentali:

- ✚ **Informare immediatamente, direttamente o tramite un collega, l'addetto alle emergenze ed il RSPP, se presenti o facilmente reperibili.**
- ✚ **Qualora ciò non sia possibile e vi siano condizioni di pericolo immediato (propagazione del focolaio, vicinanza a sostanze infiammabili, ecc.), inoltrare o far inoltrare la chiamata di soccorso al 112 (Vigili del Fuoco), fornendo le indicazioni relative al luogo del focolaio, l'entità, le persone od attività coinvolte, la presumibile origine dell'incendio e le conseguenze visibili. Le comunicazioni devono essere chiare e semplici; non bisogna interrompere la telefonata prima di essere certi che l'interlocutore abbia avuto la possibilità di richiedere tutte le informazioni necessarie.**
- ✚ **Alla segnalazione di allarme iniziare la procedura di evacuazione. La procedura di evacuazione si svolge come segue:**
 1. **interruzione dei lavori in corso;**
 2. **abbandono dei locali;**
 3. **uscita rapida seguendo i percorsi prestabiliti;**
- ✚ **Non rientrare nell'area evacuata sino a quando gli Addetti alle Emergenze o il Responsabile del piano di emergenza / RSPP forniranno il via libera.**
- ✚ **I lavoratori senza incarichi specifici non devono interferire od ostacolare le operazioni.**
- ✚ **Non utilizzare acqua per spegnere incendi su impianti od attrezzature elettriche.**

Si raccomanda inoltre di mantenere la calma, di astenersi da pratiche alle quali non si è addestrati od autorizzati per non peggiorare la situazione mettendo a repentaglio la propria od altrui incolumità.

Il pericolo principale durante l'evacuazione da incendio è costituito dalla massiccia presenza di fumo. E' importante ricordare di:

- ✚ **mettersi un fazzoletto davanti alla bocca;**
- ✚ **procedere stando bassi in quanto il fumo ed il calore tendono a salire verso l'alto;**
- ✚ **seguire la segnaletica di emergenza verde e bianca**

Inoltre, al fine di prevenire lo sviluppo di incendi il personale generico è costantemente tenuto ad agire in maniera tale da non causare potenziali pericoli di incendio. Ad esempio il personale deve:

- ✚ **non fumare e non usare fiamme libere al di fuori dai luoghi in cui è espressamente consentito;**
- ✚ **mantenere sempre sgombrere da intralci le vie d'esodo;**
- ✚ **evitare l'uso improprio degli apparecchi elettrici;**
- ✚ **evitare il sovraccarico delle prese di alimentazione elettrica;**
- ✚ **spegnere sempre, alla fine della giornata di lavoro, tutte le apparecchiature elettriche il cui funzionamento non è obbligatorio;**
- ✚ **chiudere sempre alle proprie spalle le eventuali porte antincendio.**

<i>Revisione</i>	00	01/08/22	<i>Pagine</i>	34 di 39
<i>Appaltatore</i>			<i>Servizio</i>	
Istituto Nazionale di Oceanografia e di Geofisica Sperimentale - OGS			Concessione del servizio di gestione del bar interno situato presso la sede dell'OGS di Sgonico (TS)	

6.1. Addetti all'antincendio e al pronto soccorso

Di seguito vengono proposti gli elenchi con i nominativi del personale addetto alle emergenze ed al primo soccorso.

ADDETTI ALLE EMERGENZE

NOMINATIVO	DITTA
<u>SEDE DI BORGO GROTTA GIGANTE</u> : Affatato Alessandro, Barbagallo Alfio, Comici Cinzia, Facchin Lorenzo, Gordini Emiliano, Lodolo Emanuele, Maffione Stefano, Mansutti Paolo, Paganini Paolo, Paris Mirna, Pavan Alessandro, Rivoira Giorgia, Romanelli Marco, Scarpa Tommaso, Sorgo Daniele, Sormani Lorenzo, Visnovic Gianpaolo, Zanetti Alessandra, Zennaro Michele, Zuccolo Anna	OGS

ADDETTI AL PRIMO SOCCORSO

NOMINATIVO	DITTA
<u>SEDE DI BORGO GROTTA GIGANTE</u> : Affatato Alessandro, Barbagallo Alfio, Comici Cinzia, Facchin Lorenzo, Gordini Emiliano, Lodolo Emanuele, Maffione Stefano, Mansutti Paolo, Paganini Paolo, Paris Mirna, Pavan Alessandro, Rivoira Giorgia, Romanelli Marco, Scarpa Tommaso, Sorgo Daniele, Sormani Lorenzo, Visnovic Gianpaolo, Zanetti Alessandra, Zennaro Michele, Zuccolo Anna	OGS

<i>Revisione</i>	00	01/08/22	<i>Pagine</i>	35 di 39
<i>Appaltatore</i>			<i>Servizio</i>	
Istituto Nazionale di Oceanografia e di Geofisica Sperimentale - OGS			Concessione del servizio di gestione del bar interno situato presso la sede dell'OGS di Sgonico (TS)	

6.2. Vie di esodo

Le planimetrie indicanti le vie di fuga e le uscite di emergenza sono presenti e visionabili nella singola sede della Committenza ove la ditta appaltatrice andrà ad operare.

<i>Revisione</i>	00	01/08/22	<i>Pagine</i>	36 di 39
<i>Appaltatore</i>			<i>Servizio</i>	
Istituto Nazionale di Oceanografia e di Geofisica Sperimentale - OGS			Concessione del servizio di gestione del bar interno situato presso la sede dell'OGS di Sgonico (TS)	

7.3. Recapiti telefonici in caso di emergenze

Ospedale	Centralino unico per TRIESTE - 040.3991111
Pronto soccorso	112 (ex 118)
Vigili del fuoco	112 (ex 115)
Polizia	112 (ex 113)
Carabinieri	112 (ex 112)

8. Servizi igienico-assistenziali

L'impresa, qualora concordato con la committenza, potrà utilizzare i servizi igienici della committenza ubicati nel relativo stabile.

I luoghi utilizzati come spogliatoi ed i servizi igienici dovranno essere utilizzati e mantenuti conformemente agli standard igienici in vigore.

9. Dispositivi di protezione individuale

Per lo svolgimento del presente appalto, a seconda delle attività da svolgere, sarà richiesto l'uso dei seguenti DPI.

Il personale dovrà risultare correttamente formato, informato ed addestrato secondo quanto prescritto dal D.Lgs. 81/2008 e s.m.i..

ELENCO DPI

- Scarpe di sicurezza
- Mascherina chirurgica e/o FFP2

<i>Revisione</i>	00	01/08/22	<i>Pagine</i>	37 di 39
<i>Appaltatore</i>			<i>Servizio</i>	
Istituto Nazionale di Oceanografia e di Geofisica Sperimentale - OGS			Concessione del servizio di gestione del bar interno situato presso la sede dell'OGS di Sgonico (TS)	

10. Determinazione dei costi per la sicurezza

Costi della sicurezza individuati per la prevenzione dei rischi derivanti dalle interferenze e quelli relativi al contesto in cui l'impresa è chiamata ad operare sono stati valutati sulla base degli apprestamenti, delle misure di prevenzione e protezione, delle procedure, delle misure di coordinamento, ecc. previsti nel presente documento e negli allegati.

	Unità di misura	Costo unitario	Quantità	Costo tot. della voce
ORE DI LAVORO				
Sopralluogo di presa visione dei locali	h	€ 80	1	€ 80,00
Prima riunione di sicurezza	h	€ 25	1	€ 25,00
FORMAZIONE				
Rischi interferenziali	h	€ 20/h	1	€ 20,00
TOTALE COSTI DI SICUREZZA DA INTERFERENZE				€ 125,00

<i>Revisione</i>	00	01/08/22	<i>Pagine</i>	38 di 39
<i>Appaltatore</i>			<i>Servizio</i>	
Istituto Nazionale di Oceanografia e di Geofisica Sperimentale - OGS			Concessione del servizio di gestione del bar interno situato presso la sede dell'OGS di Sgonico (TS)	

11 Aggiornamento della valutazione del rischio

Le considerazioni, attribuzioni e misure di prevenzione citate all'interno del presente documento saranno aggiornate in caso di mutamento delle condizioni di lavoro e/o del lay-out degli impianti, nonché in caso di successive informazioni pervenute dalla Committenza (aggiornamenti del DUVRI, momenti di coordinamento, ecc.).

Sono considerati parte integrante del presente documento, ed eventualmente aggiornamento, tutti i verbali di coordinamento redatti lungo il periodo di svolgimento dell'appalto (es. "Verbale di coordinamento iniziale", etc) nonché il o i POS/Documenti di Valutazione del Rischio presentati dall'impresa appaltatrice.

Istituto Nazionale di Oceanografia e di Geofisica Sperimentale - OGS

Il Datore di Lavoro – Dott.ssa Paola Del Negro

Il Responsabile del Servizio di Prevenzione e Protezione – Ing. Andrea Guidolin

<i>Revisione</i>	00	01/08/22	<i>Pagine</i>	39 di 39
<i>Appaltatore</i>			<i>Servizio</i>	
Istituto Nazionale di Oceanografia e di Geofisica Sperimentale - OGS			Concessione del servizio di gestione del bar interno situato presso la sede dell'OGS di Sgonico (TS)	

12. Accettazione

Il sottoscritto **XXXXXXXXXXXXXXXXXX**, rappresentante della **XXXXXXXXXXXXXXXXXX**, dichiara di aver ricevuto il DOCUMENTO UNICO DI VALUTAZIONE DEI RISCHI INTERFERENZIALI, redatto AI SENSI DELL'ART 26 del D.Lgs. 81/2008 per il **servizio di XXXXXXXXXXXXXXXXXXXXXXXXXXXXXXXX**, che dallo stesso ha individuato tutti i rischi presenti ed è in grado di mettere in atto ogni più completa misura di prevenzione e protezione, collettiva e individuale volta ad eliminare i rischi presenti. Si rende altresì disponibile a collaborare e coordinarsi con il Committente/datore di lavoro che ha affidato il contratto e non coincide con il Committente e con altre eventuali imprese o lavoratori in appalto al fine di garantire una reciproca informazione, cooperazione e coordinamento volta all'eliminazione dei rischi. Con la sottoscrizione del presente documento "manleva" il committente/datore di lavoro che ha affidato il contratto e non coincide con il Committente da ogni ulteriore responsabilità in merito alla preventiva informazione sui rischi presenti nel sito oggetto dei lavori e delle modalità di cooperazione, reciproca informazione e coordinamento.

Data: _____

Firma _____

Fattori di rischio introdotti dall'appaltatore nei luoghi di lavoro della Committenza e misure di sicurezza adottate - appalto eseguito dalla ditta **XXXXXXXXXXXXXXXXXXXX** presso l'Istituto Nazionale di Oceanografia e di Geofisica Sperimentale - OGS, sede sita in LOC. BORGO GROTTA GIGANTE N. 42/C, SGONICO - TRIESTE.

Pericoli derivanti da elementi strutturali

Fattori di rischio	SI	NO	Note
Pavimentazione pericolosa (bagnata, scivolosa, irregolare, ecc.)			
Superfici pericolose (taglienti, spigolose, appuntite, basse ecc.)			
Superfici ad alta temperatura			
Dislivelli con pericolo di caduta verso il basso			
Superfici calpestabili con portate limitate			
Spazi ristretti			
Caduta oggetti/materiali dall'alto - schiacciamento			
Microclima			
Illuminazione			

Tabella 1: Pericoli derivanti da elementi strutturali

Pericoli derivanti da impianti/apparecchiature/macchine

FATTORI DI RISCHIO	SI	NO	MISURE DI SICUREZZA ADOTTATE
Impianti ed apparecchiature elettriche in tensione/lavori in prossimità di parti attive			
Impianti automatici in funzione			
Impianti ed apparecchiature in pressione			
Macchine/attrezzature con organi in movimento			
Proiezione di oggetti (fluidi, scintille, schegge, ecc.)			
Mezzi di sollevamento/carichi sospesi (carroponte, gru, ecc.)			
Mezzi di trasporto in movimento (automezzi, carrelli, ecc.)			

Tabella 2: Pericoli derivanti da impianti/apparecchiature/macchine

Pericoli per la salute

FATTORI DI RISCHIO	SI	NO	MISURE DI SICUREZZA ADOTTATE
Sostanze e preparati pericolosi (tossici, nocivi, irritanti)			
Agenti chimici aerodispersi (aerosol)			
Fumi, polveri e/o fibre aerodisperse			
Agenti cancerogeni, mutageni			
Amianto			
Agenti biologici			
Rumore			
Vibrazioni meccaniche			
Fonti di emissione di radiazioni ionizzanti			
Fonti di emissione di campi elettromagnetici			
Fonti di emissione di radiazioni ultraviolette			
Fonti di emissione di raggi infrarossi			

Tabella 3: Pericoli per la salute

Pericoli di incendio/esplosione

FATTORI DI RISCHIO	SI	NO	MISURE DI SICUREZZA ADOTTATE
Materiali combustibili			
Sostanze infiammabili			
Materiali o sostanze esplosive			
Presenza fiamme libere			

Tabella 4: Pericoli di incendio/esplosione

Altri fattori di rischio ritenuti pertinenti da segnalare

FATTORI DI RISCHIO	SI	NO	MISURE DI SICUREZZA ADOTTATE

Tabella 5: Altri fattori di rischio

Luogo e data

Firma

INFORMATIVA ALL'INTERESSATO SUL TRATTAMENTO DEI DATI PERSONALI

Titolare del trattamento dei dati personali è l'Istituto Nazionale di Oceanografia e di Geofisica Sperimentale – OGS (di seguito anche "OGS" o "Titolare"), con sede in Borgo Grotta Gigante 42/c 34010 Sgonico (TS)

Per l'esercizio dei diritti riconosciuti dal REGOLAMENTO (UE) 2016/679 (di seguito "GDPR" o "Regolamento") o per chiedere qualsiasi chiarimento relativo al trattamento dei dati personali, è possibile contattare il Titolare al seguente recapito: e-mail direzione@ogs.it.

Il Titolare ha provveduto a nominare un Responsabile della Protezione dei Dati, che è raggiungibile al seguente recapito: dpo@ogs.it

Premesso che ai sensi del GDPR:

- il Titolare del trattamento è la persona fisica o giuridica che, singolarmente o insieme ad altri, determina le finalità e i mezzi del trattamento di dati personali;
- il dato personale è qualsiasi informazione riguardante una persona fisica identificata o identificabile («Interessato»);
- grava sul Titolare l'obbligo di informare preventivamente gli Interessati circa il trattamento dei propri dati personali.

Tutto ciò premesso il Titolare intende procedere al rilascio della presente informativa per portare a conoscenza delle informazioni richieste dall'articolo 13 del GDPR tutti gli Interessati che possono essere coinvolti nelle attività di trattamento che verranno descritte in seguito.

I dati potranno essere trattati dal Titolare per le finalità qui di seguito descritte:

1. adempiere agli obblighi derivanti da contratti o per adempiere, prima della conclusione del contratto, a specifiche richieste;
2. adempiere agli obblighi di legge, compresi quelli fiscali e contabili;
3. gestire il contenzioso, sia in fase giudiziale che stragiudiziale.

Base giuridica del trattamento

- a) esecuzione di un contratto e/o esecuzione di misure precontrattuali: finalità n. 1;
- b) adempimento di un obbligo legale al quale è soggetto il Titolare: finalità n. 2;
- c) accertare o difendere un diritto in sede giudiziaria: finalità n. 3;

Il mancato conferimento dei dati trattati per le Finalità sopra riportate comporta l'impossibilità per il Titolare, di concludere il contratto con l'Interessato.

Potranno accedere ai dati personali solamente persone autorizzate al trattamento e soggetti che, trattando dati per conto del Titolare, sono stati individuati quali Responsabili. Tali soggetti sono tenuti al segreto ed alla riservatezza anche sulla base di apposito regolamento interno.

I dati raccolti per le finalità sopra in elenco potrebbero essere comunicati a istituti bancari, assicurazioni, amministrazioni finanziarie, studi legali, arbitri, spedizionieri e vettori, consulenti, altri Enti (per finalità di controllo e/o rendicontazione). Tali comunicazioni di dati personali sono necessarie perché effettuate sulla base di un obbligo legale o contrattuale oppure requisito necessario per la conclusione di un contratto o, infine, per il perseguimento di un legittimo interesse. Alcuni dati potrebbero essere oggetto di diffusione (a titolo esemplificativo: pubblicazione per finalità di trasparenza).

I dati trattati per le finalità sopra riportate non saranno -di regola- trasferiti al di fuori dello Spazio Economico Europeo. Nell'ipotesi in cui ciò si rendesse necessario (anche sulla base degli strumenti informatici eventualmente utilizzati) il Titolare garantisce che il trasferimento avverrà nel rispetto delle condizioni di cui al Capo V del GDPR.

I dati personali sono trattati per il tempo necessario al conseguimento delle finalità per le quali sono stati raccolti o per qualsiasi altra legittima finalità collegata. Pertanto, se i dati personali sono trattati per differenti finalità, tali dati verranno conservati fino a che non scadrà la finalità con il termine più lungo; tuttavia essi non saranno più trattati per le finalità il cui periodo di conservazione sia venuto meno. I dati personali non più necessari, o per i quali non vi sia più un presupposto giuridico per la relativa conservazione, verranno anonimizzati irreversibilmente (o cancellati definitivamente).

In particolare, i dati personali saranno conservati per un periodo individuato secondo criteri di stretta necessità in ragione delle diverse finalità perseguite e, comunque, nel rispetto della vigente normativa in materia di protezione dei dati personali, di conservazione delle scritture contabili e della documentazione commerciale (conformemente a quanto disposto dall'art. 2220 c.c.) e secondo logiche di tutela dei diritti dei Titolari (a titolo esemplificativo: termini di prescrizione).

Nel caso in cui alcuni trattamenti siano oggetto di contestazione e/o alcuni dati siano necessari per l'esercizio di un diritto, la conservazione potrà superare i limiti sopra riportati, estendendosi fino alla definizione del contenzioso.

Agli Interessati sono riconosciuti i diritti di cui agli artt. 15 e ss. del citato Regolamento 2016/679, in particolare, il diritto di accedere ai propri dati personali, di chiederne la rettifica, la cancellazione, la limitazione del trattamento, nonché di opporsi al loro trattamento, rivolgendo le richieste all'Istituto Nazionale di Oceanografia e di Geofisica Sperimentale – OGS (Titolare del trattamento), con sede in Borgo Grotta Gigante 42/c 34010 Sgonico (TS)

Infine, l'Interessato, qualora ritenga che il trattamento che lo riguarda violi il Regolamento, ha diritto di proporre reclamo a un'autorità di controllo (Garante per la protezione dei dati personali o altra autorità eventualmente competente) ai sensi dell'art. 77 e ss. GDPR.

Spett.le

Istituto Nazionale di Oceanografia e di
Geofisica Sperimentale – OGS

Ufficio Contratti ed Economato

Borgo Grotta Gigante 42/c 34010 Sgonico (TS)

ogs@pec.it

Oggetto: Avviso pubblico esplorativo finalizzato ad un'indagine di mercato per l'acquisizione di manifestazioni di interesse per l'affidamento diretto della concessione del servizio di gestione del bar interno presso la sede dell'OGS di Borgo Grotta Gigante, Sgonico (TS)
Manifestazione d'interesse ad essere invitati alla Trattativa Diretta da esperirsi tramite il MEPA di Consip S.p.A. e dichiarazioni connesse.

Il/la sottoscritto/a _____

Nato/a il _____ a _____ Prov _____ Stato _____

in qualità di _____

dell'impresa _____

con sede in _____

con codice fiscale n. _____ e P.IVA n. _____

preso atto del contenuto dell'Avviso pubblico esplorativo finalizzato ad un'indagine di mercato di data []/[]/[] pubblicato dall'Istituto Nazionale di Oceanografia e di Geofisica Sperimentale - OGS

MANIFESTA INTERESSE

a essere invitato alla Trattativa Diretta da esperirsi tramite il MEPA di Consip S.p.A. volta all'affidamento della concessione del servizio di gestione del bar interno presso la sede dell'OGS di Borgo Grotta Gigante 42/c, Sgonico (TS).

Il sottoscritto, inoltre, ai sensi degli articoli 46 e 47 del D.P.R. 28 dicembre 2000, n. 445, consapevole delle sanzioni penali previste dall'articolo 76 per le ipotesi di falsità in atti e dichiarazioni mendaci ivi indicate e che i benefici eventualmente conseguenti al provvedimento emanato sulla base della dichiarazione non veritiera decadono ai sensi dell'art. 75 del medesimo D.P.R. 445/2000, posto che ai sensi dell'articolo 13 del D. Lgs. n. 196/2003 è informato ed autorizza la raccolta dei dati per l'emanazione dei provvedimenti amministrativi,

DICHIARA

- a) di non trovarsi in alcuna delle situazioni costituenti causa di esclusione e di limitazione alla partecipazione alle procedure di affidamento di contratti pubblici ai sensi delle vigenti normative;
- b) il possesso dei requisiti di ordine generale di cui all'art. 80 del D. Lgs. 50/2016 e s.m.i. e capacità di contrarre con la pubblica amministrazione;
- c) il possesso dei requisiti di idoneità professionale di cui all'art. 83, comma 1, lettera a) del D. Lgs. 50/2016 e s.m.i., comprovati dall'iscrizione nel registro della C.C.I.A.A. o in analogo registro dello Stato di appartenenza per attività coerenti con quelle oggetto dell'appalto;
- e) di essere a conoscenza che l'istanza non costituisce proposta contrattuale e non vincola in alcun modo l'OGS, che sarà libero di non bandire alcuna procedura di gara in relazione al presente avviso di indagine di mercato, e che il soggetto istante non potrà vantare alcuna pretesa in conseguenza

della presente istanza;

- f) di aver ricevuto le informazioni di cui all'articolo 13 del Regolamento (UE) 2016/679 (Regolamento Generale Sulla Protezione Dei Dati, o GDPR), come riportate nell' Allegato "E" dell'Avviso di indagine di mercato;
- g) di aver preso visione delle condizioni di esecuzione della concessione, di accettarle e di eseguirle nei modi e nei termini stabiliti nelle "Condizioni particolari di contratto" relative al servizio per il quale si presenta manifestazione di interesse;
- h) di essere in possesso dell'abilitazione per operare nel MEPA di Consip S.p.A., nel Bando "Servizi" – in una delle categorie merceologiche del settore merceologico "RISTORAZIONE";
- i) *(eventuale)* di chiedere l'esenzione dal sopralluogo dei locali adibiti a bar interno per le seguenti motivazioni:

e in caso di affidamento della concessione di esonerare l'OGS per ogni e qualsivoglia responsabilità connessa allo stato dei luoghi e delle attrezzature concesse per il servizio di gestione del bar interno dell'OGS derivante da fatti non contestati in data precedente alla concessione causa la mancata effettuazione del sopralluogo.

Luogo e Data

Firma Digitale

Elenco firmatari

ATTO SOTTOSCRITTO DIGITALMENTE AI SENSI DEL D.P.R. 445/2000 E DEL D.LGS. 82/2005 E SUCCESSIVE MODIFICHE E INTEGRAZIONI

Questo documento è stato firmato da:

NOME: DEL NEGRO PAOLA

CODICE FISCALE: DLNPLA59L58L483M

DATA FIRMA: 25/10/2022 15:32:31

IMPRONTA: 0FABCE387DD77E8607EFF95E6D9A11251FE4F55C76AAAAAE3344DDC97DADEB24
1FE4F55C76AAAAAE3344DDC97DADEB24C9570E04F6D33D5AD6F030A5D6024869
C9570E04F6D33D5AD6F030A5D602486992630E9101198A3F215003A8DC53B11B
92630E9101198A3F215003A8DC53B11B01E35855E3F986ACF0457E0862B6748B